掃蕩報

SAO TANG PAO

第一千三百零四號

電話：編輯部 二三六七九；經理部 二三三四七
有綫電報掛號 二二一七；無綫電報掛號 二二一一七

今日出三大張售洋四分

本報價目			
本埠	每月一元	半年五元四角	全年十元
外埠及日本	每月一元二角	半年六元四角	全年十二元
南洋歐美	每月四元	半年廿三元二角	全年四十三元六角
郵費在內			

每星期六隨報附送畫報一張不另取資

登記證：內政部警字第四五四五號；中宣會中字第二四九八號

社址：漢口民生路河街口

今天版次

社論	第一張第二版
要聞	第三版
國內新聞	第四版
國際新聞	第五版
教育體育新聞	第六版
各地通訊	第七版
副刊「野營」	第二張第八版
武漢新聞	第九版
社會新聞	第十版
經濟交通新聞	第十一版
副刊「瞭望哨」	第三張第十二版

【本埠今日另附一張】

武昌 三友實業社 新屋落成開幕啓事

各貨一律照碼九折一個月

敝社自開設以來，數年於茲，承蒙各界仕女，源源惠顧，曷勝感荷，今春改築馬路，敝社原有地址，已不敷應用，現改築西式屋面，擴大營業，茲已佈置就緒，擇於本月二十一日開幕，所有本社出品各種日用物件，無不精良久用，早承各界讚許，際茲夏令已屆，敝社運到大批夏季物件，以及日常用品，無不精美俱備，價廉適用，誠爲武昌第一最完備之實業社，諸君賜顧參觀，敝社竭誠歡迎，各物一律價照碼九折一個月，用答惠顧諸君之雅意。

▲新到各種夏令用品▼

各式珠羅蚊帳，夏季童裝，最新蓪木帽，軟木帽，草帽，各式西裝襯衣，新穎夏令衣料，

三友實業社武昌總發行所華新 謹啓
地址武昌中正路 電話四一零三零

附啓 本發行所，自經理上海三友實業社出品，夙承各界惠顧，毋任感紉，所有各種物件，係上海三友實業社出品，直接運給，在武昌已有數載，別處並無分號，屢承各界垂問，用特登報鄭重聲明，尚希各界注意爲荷！

福邦號 三友實業社漢口總發行所 鄭重聲明

（一）本號經理上海三友實業社出品，爲漢口區唯一總發行所，迄今已歷十四年之久，但至民國二十二年，始以福邦號名義，分設支店於武昌南樓正街，（現因修建中正路，遷至漢陽門聚興誠銀行斜對面營業，俟工竣即仍遷回原址。）此外武漢三鎮，並無任何分店，迭承各界垂詢甚衆，謹此披露眞相，伏乞公鑒！
（二）本號向各界收取貨款，以本號正式收條爲憑，如有未持本號正式收條，向各界收得貨款者，本號概不承認，諸希公鑒。

1936年最新式
全羊毛男女游泳衣褲。雙線男女游泳衣褲。橡皮游泳帽。
到貨繁多 歡迎參觀

三友實業社漢口總發行所 福邦號啓 漢口江漢路中市 電話二一五六七

福邦號武昌支店 臨時地址聚興誠銀行斜對面 電話四一五六七

律師王本奎代表蕭君思忠解除婚約啓事

案據上開當事人聲稱本人於未成年時由蕭化子媒說張漢亭君之女張明葆爲婚當時僅由家長口頭應諾絕未取得思忠本人同意徵諸法律婚約須男女當事人自行訂定之規定本人對於上述約定婚姻殊不能承認特委請貴律師代爲依法解除後並代聲明等語前來本律師當經去函詢問張漢亭及明葆意見旋據明葆復稱對於解除婚約極端贊同並無異議似此雙方意見一致自無不合除另聲請法院備案外合亟代爲聲明於右 律師事務所漢陽雙街二十一號

武昌市政處招標建築張之洞路東段（卽紫陽路）工程通告

【一】工程項目：整理土基建築下水管明溝人孔留泥井塡築駁岸建造涵拱琢放麻石條人字溝鋪築人行道車行道及植樹等工程。【二】承包資格：曾在本處及前省會工程處登記之中等營造廠或公司。【三】領標期間：自卽日起至七月二日止。【四】開標日期：七月三日上午十時在本處會議室當衆開標。【五】投標手續：願承辦上項工程者應於領標期內，每日上午八時至十二時下午二時至五時攜帶圖樣費二元（得標與否概不發還）押標保證金一百元（開標後發還得標不辦者沒收）前來本處領取標單及各項圖說親至工地切實估價塡列標單上於開標時投遞特此通告。

湖北省國術研究總會技術訓練班招生廣告

【一】宗旨：本會以提倡國術發揚民族精神養成自衛能力爲宗旨。【二】名額：二百名。【三】資格：在中級學校畢業或程度相當者。【四】年齡：十八歲以上二十五歲以下。【五】修業期間：六個月。【六】待遇：（學費免收）書籍制服膳宿費自備畢業後其成績優良者得保薦各軍警機關充當教官。【七】考試科目：國文黨義體格測驗。【八】報名手續：自六月卽日起至七月十日止報名時隨繳報名費五角（取錄與否概不退還）半身二寸照片二張。【九】考試日期：七月十五日。【十】本班[illegible]附郵票二分卽寄。（十一）報名地點：湖北省黨部內本會

律師劉行禮代表萬源興記商店經理童君弼輔啓事

頃據童君弼輔來所聲稱弼輔從未以私人名義向外代人蓋章作保誠恐各界不明底蘊致生誤會特委托貴律師代爲登報聲明如右 事務所積慶里五十二號

否認萬源商店萬源興記商店非法推受盤啓事

頃見六月十八日掃蕩報載萬源商店及萬源興記商店推盤受盤聲明不勝駭異查萬源商店自二十四年十二月之際因營業不振由該店管事童弼輔及店東高元初先後向本人借洋壹千元願以該店全部生財爲抵押並挽出該店司賬高光璧爲說合與見證人本人因其三懇求情難卻允如數借給依其所提辦法手續三方於是時訂立抵押借据爲憑是該店生財等件在對本人債務未行清償以前未得本人同意不得擅行推盤又查所謂萬源興記商店店東卽童弼輔彼既前爲債務人之一應與高元初同負責任更不得擅行受盤今竟設計朋騙曰推曰受云云試問店東與管事人利害絕對相關有店東不妙而管事人獨得之事又豈有推受之際絕對不與關係者以過問之理而況本人之洋爲該店東與管事人共同接洽手續俱在其他或知或不知之事不同豈能任其出此不意以登報所可卸其全責者乎本人爲維護自身法益起見除與該商店嚴重交涉外對此非法授受之聲明認爲無效特此聲明 王益吾啓

湖北省會公安局 武昌市政處 招標拆賣本局舊廨房屋展期通告

（一）地點：武昌司門口本局。（二）標拆範圍及價值：本局全部房屋及圍牆，經本局本處估計舊料價值淨洋二萬七千六百六十五元七角五分。【三】資格：凡願拆買上項房屋材料者，以具有相當工程經驗，並能覓得殷實鋪保者爲合格。【四】領標期間：自卽日起，至本月三十日止。【五】開標日期：七月一日下午三時，在本處當衆開標。【六】投標手續：於領標期內，每日上午八時至十二時，下午二時至五時，攜帶圖樣費一元，（得標與否，概不退還）押標保證金一百元，（開標後發還，得標不辦者沒收。）前來本處，領取標單及各項圖說章程，親至工地，切實估價，於開標時投遞，特此通告。

武昌水電廠啓事

本廠爲擴充業務，謀全市居民福利起見，曾一再息借鉅款，債額已達數十萬元，每月應付利息，實屬不貲；投資既多，應整理收益，以期勉顧成本；況本廠爲公營性質，營業盈虧，關係省帑。前奉省政府本年四月三日通令各機關於編製廿五年度預算時，應將所需水電兩費，核實估計，列入預算，不得少列以爲欠付水電價款之藉口；又奉令頒五月十一日佈告剴切曉諭各水電用戶須一律按期繳費，不得有所軒輊，以免妨礙業務發展；各等因；省令諄諄，自應恪遵，茲特登報通告，自二十五年度（本年七月一日起）起，對於所有各機關用戶水電費，無論任何機關私宅，一律照章計收，不再通融。務請各用戶一體鑒諒，遵章付費，俾維營業，而利公用。非特本廠之幸，亦全市人民之福也。幷希各機關以及臨時集會等，需用水電，務於事前確列預算，以免臨時發生困難，實深公感。此啓。

武昌水電廠啓

漢口市疋頭販運業同業公會緊要啓事

查漏稅走私貨物，頃有浸入本市，其影響國本，危害我正當商業者，非常嚴重！本會爲防遏私貨，免受影響起見，除於本月二日開會決議：「全體同業蓋印具結一致不買賣私貨並組織調查團嚴密防範」經已呈報就緒外，誠恐有假冒本業名義，及原非本業之投機份子，在外買賣私貨等情，尚希各界人士，隨時監督密報主管機關核辦！（或報由本會轉呈亦可）特此登報鄭重聲明，卽希公鑒

會址：本市昇平街十號

會員：同義祥 乾泰昌 裕懋隆德記 謙祥益 大牛福 同裕 成餘 復茂 計泰 和裕 仁和 新記 永和 裕森昌 牛敬記 乾記 義源 誠記 福成和 華成 同昶 仝啓

遺失聲明

立遺失股摺存款摺字人王朱氏，昔年先夫夥開漢口大新碼頭同萬福南貨號，先夫王培岩佔股一成，股本及存款均以立摺，不幸吾夫舊冬物故，氏卽回常寧，身帶同萬福股摺及存款摺貳本，竟不知遺落途中，還是被人竊去，其摺業已存案外，並登報申明作廢，無論外人親屬執出均作無效，但存同萬福股本及存款洋氏歷年匯用外，餘者概歸故夫王培岩嫡子鳴岐接收，於氏日後不得妄生覬覦，恐口不憑，特此登報爲據

王朱氏立 胞兄朱建勳筆

夏甘澍律師事務所遷移啓事

本律師事務所現遷至武昌書院街四號卽中正路省立圖書館對過凡我友好賜寄函件請逕寄該處倘蒙過訪亦希移玉該處爲荷 律師夏甘澍謹啓 六月二十八日

遺失提單聲明

茲由太古公司溫州輪六月二十日第679次中來關號135號K乾疋頭二雙件提單在途遺失如有中外人等拾得作爲廢紙除向太古公司另補小提單取保出貨外特此登報聲明

乾泰昌德記疋頭號啓

俞炳賢啓事

炳賢現有漢口既濟水電公司高字一二二五九號一二二六〇號一二二六一號股票連同息單早經讓出因讓出時將號碼錯致將俞炳賢戶一二二五九號之股票息單各三紙內有一二二六〇號一二二六一號之息單今將上列兩號股票息單已與該公司聲明繳銷外另發新股票息單作廢特此聲明

俞炳賢啓

受[illegible]聲明

茲有武昌察院坡謙記太平洋書店請憑中證人蘇季泉君等到場自願將現開牌名及生財器皿全盤家俱出頂與稔記營業對於謙記以前對外一切人欠欠人銀錢手續概歸謙記自理倘有一切糾葛及未盡手續情事不與承頂人稔記相涉恐未週知特此登報聲明

稔記太平洋書店啓

[illegible]業公會緊要啓事

啓者近來私貨漸入內地妨害國家稅收及正當商業甚鉅敝會以欲防私貨之輸入須先杜絕銷路方爲正本塞源之計茲特於本月十六日召集同業公同議決全體同業均簽名蓋章一致不買私貨一面派員在外嚴密調[illegible]希 垂詧

律師魯斌卿代表楊坤山君聲明與其子伯皋脫離父子關係

茲據上開委託人來所聲稱鄙人長子伯皋現年三十有七從來不務正業專事浪費不僅本人酷嗜鴉片且其妻妾三人中有二每日與之同吸迭經告誡絕不悛改近因大抽鴉片已將家中貴重物品賤價賣盡尤復異想天開刁唆其母與鄙人訴請分產其他種種忤逆行爲不一而足鄙人忍無可忍惟有一面將其驅逐一面委託貴律師代表聲明與之脫離父子關係所有伯皋在外一切行爲鄙人概不負責等語據此合亟代爲登報聲明如右

本律師事務所：府南一路維善里三九四號

律師李國椒代表劉子濤與金鳳閣即俞鳳霞解除臨時同居關係及聲明圖章無效通告

據劉子濤先生來所聲稱前與金鳳閣女士相識在漢臨時同居茲因意氣不投業憑人調處脫離同居關係另立字據各執外特請貴律師代爲登報聲明又前金鳳閣女士因代收函件曾代刻劉子濤章四字方章雖未作任何正式用度鄙人亦另無其他圖章惟因據稱遺失並請登報聲明作廢凡發現鄙人蓋章文件概不負責各等情本律師查核無誤合亟代啓諸希公鑒

上海大鑫鋼鐵廠敬告 武漢各大工廠公鑒

茲爲便利武漢各廠訂購敝廠出品起見委託漢口精益眼鏡公司爲駐漢總經理迭承平漢鐵路局以及周恒順冠昌機器廠等採用莫不表示非常滿意 貴廠如有需要請逕向該公司張雲桐君面洽至於敝廠出品之鑄鋼，凍鐵，馬鐵，生鐵等在武漢方面駐漢總經理中國精益眼鏡公司 地址江漢路第二〇三號電話第二三七一七號

濟生地產公司啓事

本公司執行委員會議決定於本年七月十五日下午二時在漢口法租界新成里三十七號開股東會討論結束事宜除分函通知各股東屆時出席外特此登報公告俾便週知希即 查照是荷

鴻彰永綢緞局

是武漢三鎮的薄利商店

六月廿六日起

夏季大減價

全部各貨 一律犧牲 大廉特廉 無有再廉

芳芳綢旗衫料 每件一元七角
珍珍綢旗衫料 每件一元七角
明星紡旗衫料 每件一元二角
摩登紡旗衫料 每件一元二角
新花喬其綃旗衫料 每件三元二角
元白電機紡褲料 每條一元二角
眞絲特重華絲紗 每尺四角六分
純絲電機光口紡 每尺二角八分
眞絲加重華絲紗 每尺二角六分
新到大批過烏香雲紗 每尺由一角零起
新花蔴紗 華而紗 每尺由九分起

新老二號同時舉行

新號江漢路
老號黃陂街

請用

嫦娥牙膏

注意內藏玻璃管有巨額贈券

凡購嫦娥牙膏一支有得壹千圓之希望

券分一千元五百元五十元十元一元本牌牙膏一支

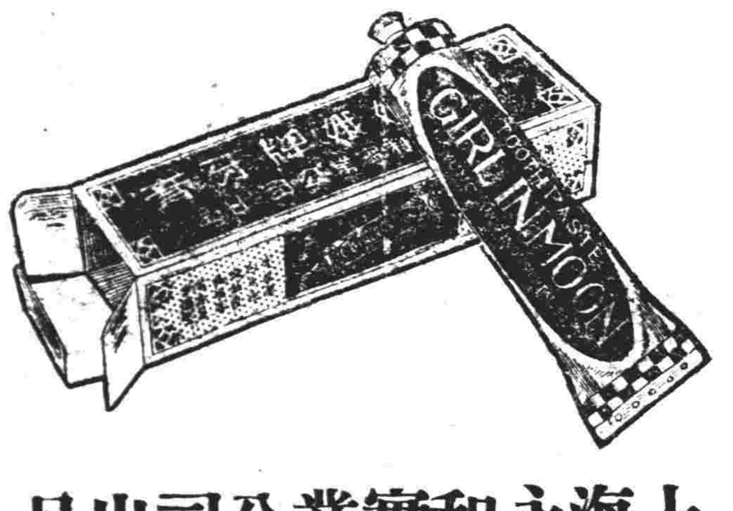

上海永和實業公司出品

漢口分公司設花布街電話三一八二八

美麗素

世界著名美容特效

巴黎皮膚美容專家墨伊麗氏最新發明

除斑消黑白嫩皮膚唯一妙品

雀斑生於面部，其總因乃由皮下色素沉着，及脂肪雜質聚積淤塞，或多用含有鉛質之霜粉所致，對於交際愛情均有莫大關係，請即用美麗素即可以改造之，「美麗素」含有適量之養化，與促進肌膚機能等之重要原素，不論雀斑黑點按法搽用，於短期內均能根本清除，而重獲白嫩嬌豔之丰貌，故凡愛美之仕女，莫不一致購用。用「美麗素」並可抵禦寒風烈日之侵襲，預防斑點之發生，含質純良，用法簡便，毫無傷害皮膚之弊。

價目大瓶一元 小瓶六角

遠東總經理上海威力大藥房

漢口民生路一三三號威力藥房經理 各種詳細說明書索閱即贈

分售處
漢口：中西藥房 長江藥房 鄭同人藥房 永濟藥房 泰西藥房 大中西藥房 德大藥房 華濟藥房 乙海春藥房 華西藥房 英華藥房 中央藥房 廣東藥行 大陸商場華威藥房
武昌：慶德堂 福星藥房 濟世堂

煙台啤酒

色味香堪稱三絕

漢昌雪茄

牌子頂老 煙味最好 人人愛吸 個個歡迎

湘鄂豫贛總經理 公昌行

漢口民生路中一三五號 電話二二四五七

社論

為侵略者造機會

中國豈易亡哉？非國人自種滅亡之因，自造滅亡之機，外人決不能憑其本身力量以亡之也！外人亦知其爲然，故當其欲亡我國也，必先使我國人自亂其步伐，自損其實力，彼方可乘機而入！國成統一局面，國有中央政府，卽爲整齊步伐，集中實力之必要條件，故外人將欲使我自亂其步伐，自損其實力也，又必先設法破壞我國之統一局面，危害我國之中央政府，外人此種技倆，已屢試而屢驗，故愈進而愈厲！奈我國人士，尚有少數不明此中洞竅，往往墮入其術中，而不自知，或知之而又故犯之。墮入其術中而不自知者，是乃無心爲惡，故其心尚有可原；明知之而故犯之者，是乃有心爲惡，故其心實屬可誅！今陳李白等之盜名欺世，稱兵犯境，以破壞統一，以反抗中央，吾人如謂其爲無心爲惡，則當其出兵湘境之際，全國與論既一致指摘於前，各界團體，又同聲勸戒於後，中央方面，更復函電紛馳，曁加曉諭，使陳李白諸氏果無心爲惡，便當見機而作，幡然改圖，又何致以『撤兵』爲進兵之掩飾，以『抗日』爲聯日之階梯，此國人於此次陳李白諸氏之異動，所以不能絲毫加以寬恕也！

顧或者曰：陳李白等此次之異動，固不能絲毫爲國人所寬恕，然若謂其爲侵略者造機會，則請得聞其詳！應之者曰：第一，中央年來怵於外侮之日亟，國步之維艱，正從和平方面，建設方面，以團結全民以統一全國，年來此項工作，卓著成效，使再假以相當時日，則未嘗不可以團結之民族，統一之國家，事於禦侮圖存！乃陳李白等，獨別具心腸，以破壞團結工作與統一工作，使外人得以其團結之力量與統一之力量，加緊侵佔我土地，破壞我主權，此非爲侵略者造機會而何!?第二，國於天地，除全民須團結全國須統一外，尚須有強固之中央政府，方可使全國人民有所寄託，全國政治有所歸趨。同時國家欲抵抗強權，消弭外患，亦非有全國一致擁戴之堅強中央政府，不足以齊一步伐，集中力量。蓋中央政府猶北辰也，全國人民或各地方政府猶衆星也，北辰必衆星拱之，而後乃得放耀其光輝，中央必全國人民或各地方政府拱之，而後乃得行使其職權；中央政府猶太陽也，全國人民或各地方政府，猶各行星也，各行星必須循一定之軌道前進，以維護太陽，方可使整個太陽系統，不致自相傾軋，趨于覆亡，中央與全國人民及各地方政府之關係，亦與此毫無二致。今陳李白等竟爾反抗中央，離開軌道，一方面使中央不能行使其處處顧到之職權，一方面使外人得行使其個個擊破之毒計，此又非爲侵略者造機會而何!?至若分散中央之兵力與財力，使其不得集中全力，以從事於剿滅赤匪，使其不得集中全力，以從事於鞏固國防，則尤爲侵略者造成千載一時之侵略機會！蓋中央于陳李白等之輕舉妄動，既已再四優容，使陳李白等始終執迷不悟，一味以反抗中央爲能事，則中央爲整飭紀綱，維護統一計，對陳李白等此種不可情感，不可理喻之異動，亦不得不有相當之制裁，顧現在謀我者既俟隙而動，又難保其不于中央制裁陳李白等之時，施行其鬼蜮技倆，以遂其狼吞虎嚥之慾望，此卽國人所極關懷，而亦中央所不忍卽加撻伐之苦衷所在也！陳李白等窺知國人此種憂戚心理，與中央顧慮國家民族之苦衷，遂亦始終以進兵要挾中央，威脅中央，此陳李白等之行動固可鄙，而其居心之險毒，尤足令人可誅也！陳李白諸氏乎！君等竟欲甘爲萬世所唾駡之罪人耶？抑或將適可而止，以爲國家民族保留一線生機耶？是則在君等一轉念間以決之耳！

乘粵桂軍事行動時
日艦主力繼續南侵
兩廣軍力十萬密佈四省邊境
閩西傳又吃緊陳儀暫不晉京

【本報廈門二十九日電】台訊：日海軍第一第二艦隊，在某方面演習後南下，第一艦隊四十艘，高橋司令以下萬餘人，感（二十七）日入基隆港，第二艦隊卅艘開高雄，兩艦均爲日海軍主力。

【本報上海二十九日電】日艦紛集閩南意存威脅，驅逐艦菊號已離塘重駛郁口警戒。

【本報香港二十九日電】第四集團軍總部令（廿九）發宣言，對中央頗肆意攻訐，併云粵桂聯合軍事行動係屬必要，將不因任何情形而中止，蕭佛成亦發表談話，對蔣院長之和平主張極多反駁。

【本報廈門二十九日電】武平二區廣福鄉，到陳濟棠軍獨一師二旅所部兩團，餘尚在續進中，閩邊形勢，突倏緊張。又福州電：陳儀因閩邊情勢緊張，二中全會將停止出席。

桂逼學生參戰

【本報香港二十九日電】**粵桂軍主力十餘萬，密佈湘黔贛閩省境，仍無遵命調退意**，桂學生軍感（二十七）日集中南寧誓師，即日北開，旋見桂軍沿途所貼標語及進兵路線始知被白崇禧利用作內戰，故多不願出發，沿途逃散者極衆。

【路透社廣州二十九日電】白崇禧于廿六日飛赴湘桂黔桂邊境，偕十五軍長夏威視察桂省防綫後，昨晚留宿柳州，今晨復飛返南寧。

【中央社成都二十九日電】據貴陽二十五日來電，入黔李白軍，現在獨山等縣，勒派軍費五萬，並強迫居戶每家各抽壯丁一名，無丁者納款三十元，因此人民均極恐慌，紛紛向外縣逃避。

【中時社香港二十九日電】粵前方軍隊，向贛南移動後，陳濟棠已令陸軍醫院，派員赴入贛孔道之樂昌，籌設後方陸軍醫院。

龍雲擁護中央

【同盟社上海二十九日電】據雲南來電，龍雲二十五日召集省垣學生訓話時，極力責備粵桂之越軌行動，力主擁護中央。

【本報長沙二十九日電】傳陳李白等有電致湘何，促其贊成粵桂主張，并准許粵桂軍過湘，及供給粵桂軍食糧，連日此間人心，略有浮動，對中央容忍主義均應主張有一定限度。

【中央社南京二十九日電】王寵惠二十九日上午再至陵園訪孫科，下午乃至軍校訪晤蔣委員長，有所商談，王以鼻疾，須間日在滬就醫洗治，二十九日晚十一時偕秘書馮執正乘車赴滬，擬留數日，再行來京。

【本報香港二十九日電】據可靠方面傳出消息，桂粵中委，決派代表劉蘆隱，李煥章等七人出席七月十日開議之二中全會，聞其提案有五，若不達到目的，則該代表等將止於上海，或不再入京。

翁照垣昨抵粵

【中時社香港二十八日電】翁照垣二十八日由桂抵省，謁陳李報告就職經過，并與蔣光鼐等商在桂恢復十九路勢力。

【中央社香港二十九日電】省訊，各警衛區指揮官，完全委出，警署總部限七月十五日前成立。

【本報香港二十九日電】陳濟棠李宗仁將於日內召開粵桂將領聯席會議，商討時局及整個作戰計劃，空軍司令部，原設天河機場，因發覺有一部人員不穩，已秘密遷移，復組十九路軍問題，已大體決定，由蔣光鼐蔡廷楷任最高長官，暫編三師，餉械由粵供給，地點在桂北。（又訊）十九路軍恢復組織，由李揚敬與蔣光鼐在港磋商決定，聞將編爲三師，除翁照垣一師外，餘由收編閩匪周力行等湊足。

【本報香港二十九日電】（一）今晨執行部開會，對日領向陳濟棠提抗議事，有所商討。（二）陳濟棠，李宗仁昨聯袂訪蕭佛成，對時局有所決定。

【中央社香港二十九日電】省訊，羅文幹二十八日由港返省，二十九日赴黃埔視察工程。

粵陳軍布防陣勢
三軍均調往邊境
側重於東江及粵北兩綫
主力集中贛南配置尤全

【廣州通信】兩粵自興兵入湘，知難而退，撤守粵邊以是時局乃漸趨於緩和，而舉國民衆，莫不額手稱慶，以西南當局已有悔過之心，內戰可弭，而兵氣亦可消爲日月之光矣，距緩和之時局不及一旬，而兩粵之風雲又見緊迫，第一集團軍總司令陳濟棠且於本月二十三日突通電就「中華民國國民革命抗日救國軍」第一集團軍總司令之職，同時陳氏對於軍事上之布置，軍隊之運輸，招募新兵擴編部隊等等，均積極進行，種種措施，均爲戰時狀態，據最近調查，廣東各軍之分配，仍側重於東江及粵北兩綫，粵北自第二軍弘達部及獨二旅陳章部由湘撤退，二軍之第四五六三師王劍雄，李振良，黃鎮文等部，即在於九峯樂昌仁化間，積極構築防禦工事，陳章部則移駐始興，與二軍各部相呼應，東江一綫，自總部撤調鹽警特務一二兩團增防後，各軍駐地大有變更，以警衛旅陳漢光部接防饒平，獨立第一師黃任寰部防守豐順梅縣大埔平遠一帶，至潮陽惠來二縣由警衛常備隊維持治安，而揭陽明海善宜一帶則由鹽警特一二團駐守，贛南方面除第一軍李振球，葉肇，張瑞貴等部屯駐外，更增調第七師開入贛境，駐於尋鄔間，與一軍聯成一氣，故現自粵北之九峯經贛南以迄粵東之饒平，均已築有堅固之防禦工事，而屯集於此一綫之爲欲充實粵軍實力計，故決將粵省軍隊擴充至二十五萬人，並先將各特種部隊，加以改編，以便指揮，得以統一，陳氏昨（二十五日）乃正式公佈增編第四五兩軍，各軍師旅長亦已全部委出，並令各軍自奉到命令起即須着手改編，限下月一日編配成立，計獨立第一師長黃任寰升充其四軍上將軍長，曾舉直升充少將軍部參謀長，獨立第一師第一旅長曾友仁升第十師中將師長，第二團長葉肇滑升少將副師長，第二旅長嚴應魚爲第十一師中將師長，第三團長伍漢爲少將副師長，第十二師缺，第一教導師長繆培南升充第五軍上將軍長，鄒策勳任少將軍部參謀長，教導師副師長譚邃充任第十三師中將師長，第二團長梁公福爲少將副師長，獨立第二團長，陳章爲十四師中將師長，教導師第三團長，陳驥升爲少將副師長，第十五師長缺，第四軍由獨立第一師部隊及總部第五第六獨立團改編，第五軍由教導師五團獨二旅兩團及贛南警備改編，所缺之第十二，五兩師，俟新兵編成後再補充，（二十六日）

因受時局所刺激
粵金融無法安定
港幣申鈔連日陸續回漲
近又有返最高紀錄趨勢

【廣州通訊】粵省金融市場，日來外匯率暴漲，及時局之影響，發生動蕩，遂致法幣與外國貨幣比價驟告低落，佔居外匯地位之港幣申鈔，更節節高漲，打破歷來紀錄，雖經時局之極力救濟平定，但市場上每有時形的實在需要，故未能如將漲風遏止，祗不至如日前之波翻浪湧而已，惟日來香幣市及申鈔亦便之高漲，影響所及，各國貨幣價值，均一律隨之增進，市場上凡百物價，靡不復漲，社會民生又呈不安之狀，茲將最近港幣申鈔市價，及其復漲回因，暨當局之救濟辦法，分誌如下：

◆港申鈔價倏起倏落◆ 香港申鈔市價，自當局極力設法救濟後，已略告安定，二十二日港幣眾盤值加七六三，二十三日下午，市價已略告回跌，計入市大多以加七一七二爲率，迨至午間，又復增高 公盤已達回加七七五之位，且購買力甚見強盛，申鈔市價，則爲加六二至六三之間，是日原爲舊歷端午節，廣州銀市停業，在平時而論，金銀市價必稍低減，而此次則竟然相反，是誠出乎一般人意料之外，詎至二十四日晨，港幣市價竟漲至八四，申鈔亦漲至加七，且空氣仍在歷續鼓盪中，不旋踵間，市場現貨乃呈短絀，於是各家銀號爲供應機力所驅，互相起價買入，有高出至加八五五者，大有將返最高紀錄之勢。

◆現貨欠缺造成恐慌◆ 港幣申鈔市價之復漲，原爲時局不安定所致，惟聞二十三日下午，有人四出購買港幣，因是時銀業界多已休業，未足供應，而港商亦紛紛電省，按照行市購入港幣，故市價因而復漲，但其主要原因，仍屬由於現貨缺絀，與省自財政廳設立港紙期貨買賣登記處，禁止買空賣空後，因期貨太少，無法調劑，現貨又爲一般人吸收，銷而不放，故造成市面恐慌欠缺之勢，每遇市面稍有過量買入，即牽動市價飛漲，今三次復升至每千元加水八百四十元者，亦即此原因也，又據另訊，此次港幣復漲原因，一方面因受時局刺激，而起波動，一方面則適逢舊曆端午節，商店需款結賬，而廣州商業大部份操縱於港幣之手，同時因粵省軍事當局積極佈置軍事，最近購入燃料如電油，機油，煤油等甚多，糧食則突有一千二百包洋米，由邊運省，有此種種原因，港幣當然繼續趨漲云。

◆實行現貨買賣限制◆ 財政當區止現感於廣州金融動潮未已，最近港中鈔價又復高漲，雖實行買賣期貨登記，以杜買空賣空之操縱，但因現貨買賣反見增加，爲暫安目前，以免漲風愈盛，致擾亂金融治安起見，對於現貨買賣，亦擬實施限制辦法，即銀市內大量現貨買賣，亦必將實際需要用途報告於銀市監視員，始准交易，至市場杜蘿集，阻礙週轉，至市場以外之現貨買賣，如超出訂定限額，雙方亦須依此手續呈報，如有違犯，一經查覺，定予以相當懲處。

◆發行短期金銀庫券◆ 又爲應付環境，安定金融計，中央初擬發行有價證券一千萬元，旋因種種問題，此議止，現擬改爲發行短期金融庫券一千萬元，因短期金融庫券，數月前曾辦理兩次，所收效果甚大，且辦理亦較易進行，昨區芳浦特召見財政廳第四科長何紹璜諮詢，並着翻閱前案，簽呈察核，何氏奉命後，俟將舊案翻閱，及從新修正呈准後，短期庫券便可發出，至商人認領辦法及手續，均照以前辦理，關於面額，即擬取銷一元，五元，十元零粹數目，以五十元爲單位云。

宋哲元返平
據談外交無新進展
否認韓復榘赴津說
華北漢奸極活躍

【本報北平二十九日電】宋（哲元）豔（二十九）日下午七時專車回平，二十九軍幹部馮治安劉汝明秦德純等當晚均集宋邸，宋垂詢軍政近況，並詢明晤韓經過，宋定陷（三十）日接見報界發表談話。

【本報天津二十九日電】宋哲元今午語記者：平，津，冀，察各省市預算均緊縮，七月東（一日）起實行，冀省預算短五百萬元 新年度後各機關經費，按七成發給，必要時附屬機關裁併，期收支適合，但實行仍困難，待全盤討論後，再決定，關于時局，宜稱始終主張和平，詢及外交問題，宋詣：現正繼續折衝，尚無新進展，冀察平津治安，決無問題，人心亦漸安定。

【中央社天津二十九日電】宋哲元偕劉哲士式久及津造幣廠長士子祥等二十九日午五時十分，由津專車返平，軍政各界要人均赴站歡送，宋行前對記者談，返平處理政務委會事務，並擬于最近期內赴保視察省政，冀察問題，仍在擱置，在津期間並未談判，宋並否認韓復榘來津之傳說。

【本報天津二十九日電】華北傳有新醞釀，永見，松室，阪田，石井，濱田，殷汝耕，石友三，齊燮元，陸宗輿，孫殿英等，二十八日在芙蓉街永見私邸有會晤 又殷汝耕現尚留津，與石友三等過從甚秘密，又孫殿英今（二十九日）赴平，將在平長住。

冀行使新輔幣

【本報天津二十九日電】冀省銀行，今晨開會討論新輔幣案及維持金融辦法，決請市府飭令各商號，不准折價行使，由省行委各銀號代爲兌換。

劉玉書辭津職

【中央社天津二十九日電】劉玉書從冀察委員會聘爲外委會委員，對津市工務局長職，已呈市府請辭，繼任人選未定前，市府飭副局長李吟秋暫行代理。

日軍警一隊 遭義勇軍襲擊 全部三十人被殲滅

【華聯社長春二十八日電】日警二十名日軍十名，於本月十九日由僞奉天省撫松縣赴臨江縣之途中，被不明番號之義勇軍百餘名截擊，結果全部殲滅云。

坂西昨謁外張

【中央社南京二十九日電】坂西中將二十九日晨由滬抵京，即于下午二時許至外交部謁外張，稍談即辭出，聞坂西謁張，純係拜會性質，表示敬意。

桑原宴各要人

【本報北平二十九日電】日駐華海軍武官桑原，二十八日晚宴秦德純，戈定遠雷嗣尚等十餘人。

田尻昨晨離滬

【中央社上海二十九日電】日駐津總領田尻，二十九日晨由滬晉京轉返津。

松室孝良返平

【本報北平二十九日電】松室今由津回平，此間中日外交，現無具體接洽，日方正向經濟提攜方面邁進。

【中央北平二十九日電】松室孝良前赴通縣轉津謁田代，有所商談，茲以事畢，于二十九日午十一時三十分由津返平。

桑島定明東返

【本報上海二十九日電】桑島今晨在滬談 此來係視察中國政府及閻宋韓等各方之對日態度，並聽取政治意見，本人暫無意見發表，定一號乘上海丸返日。

決統制冀東僞區
駐津日軍部會議
包括稅收行政公路保安等問題
田代爲會議主持人殷逆亦出席

【本報天津二十九日電】日駐軍首腦部議決，將冀東併入日駐華北軍部管轄，二十八日下午津海光寺日兵營有會議討論此事，聞田代，永見，松室，河邊，諸軍部幕僚，殷逆汝耕等，均出席，會中對冀東一切稅收行政，公路建設，及將頓保安隊問題等，均有商討。

喜多偕高橋赴津

【本報上海二十九日電】喜多中偕新由西南視察來滬之高橋中佐赴津，對華中華南局勢擬與駐華北日軍及各領事協議對策。

【中央社上海二十九日電】日使館駐京武官雨宮，二十八日晚抵滬，二十九日晨分謁川樾及喜多，有所報告。

各地紛請討伐粵桂

【中央社成都二十九日電】蓉市工會絲業礦炭業公會等五團體，二十九日電中央討逆，略謂兩粵軍閥北結敵人，揹納流亡，妄動干戈，其叛黨叛國之事實彰著無遺，倘再優容，將貽國家於無窮之禍，伏希援討伐閩變之例，一鼓剿除，以免影響全局，加重外患等語。

【中央社重慶二十九日電】渝市黨指委會，二十九日電陳濟棠李宗仁白崇禧勸勿乘國家之危，加重國難，自絕國人，望停重中央命令，臨崖勒馬 立即撤兵，爲國家民族留一綫之生機，並有禍福成敗決予諸公之一念等語。

【本報南京二十九日電】湖南辛亥革命同志學術研究社，呈請中央，明令討伐粵桂，以肅紀綱。

【中央社鄭州二十九日電】隴海路工會，二十九日電中央明令討伐李白陳，以伸法紀，而固國基。

國府命令

【中央社南京二十九日電】國府二十九日令（一）派黃人望爲浙江省第一區行政督察專員，王先強爲二區專員，賀揚靈爲三區專員，胡次威爲四區專員，魯忠修爲五區專員，趙次勝爲六區專員，許蟠雲爲七區專員，龐鏡塘爲八區專員，許宗武爲九區專員，此令，（二）派臧啓芳爲江蘇省第二區行政督察專員，王公璵爲三區專員，葛覃爲四區專員，施奎齡爲六區專員，王德溥爲七區專員，郝國璽爲八區專員，邵漢沅爲九區專員，梅思平爲十區專員，此令，（三）派毛績齋爲陝省第一區行政督察專員，杭毅爲二區專員，曹國華爲三區專員，韓振聲爲四區專員，魏席儒爲五區專員，張篤倫爲六區專員，此令，（四）參謀本部廳長張亮清，參謀本部副廳長徐祖詒，另有任用，張亮清，徐祖詒均應免本職，此令，（五）任命徐祖詒爲參謀本部廳長，何成璞爲副廳長，此令。

日對華文化事業
決改變原來方針
將以經濟提攜爲中心
日可獲得資源之保障

【同盟社東京二十八日電】有田外相以川樾駐華大使此次赴任爲機會，將以中日經濟提攜爲中心，積極調整國交，因此對華文化事業部之事業，亦將促其大轉換，在中日經濟提攜之第一步，首以華北爲中心，從側面提攜而促進其強化，蓋從來華文化事業之內容，如對於公私團體及留學生之補助，對於科學研究等等學術方面頗有偏重之傾向，在文化工作之效果 不無異議，故此間將對華文化事業，加以大轉換，以圖直接對於中國民衆在經濟上及文化上增進其福利，以便造成日華經濟提攜，此事曾於特別議會計以追加預算七十四萬圓事業經費許，是以有田外相將派遣精通華北情形之齋藤良衛博士與外務省調查部第二課長水野氏來華，行使各種實地調查，兩人現已歸國，即將根據其調查，及七月上旬由華考察歸國之桑島東亞局長所報告爲基礎，訂於八月一日起實施，其具體方案目下正在考慮者，即爲華北應用科學研究所（設在青島或濟南）與農事試驗所（天津）之新設，以期發展棉花小麥之栽培與綿羊之飼養，此項計劃若告成功，則於中國財政之裨益與國民購買力之增加非僅效果極大，且日本亦可由此獲得資源上之保護，爲良非淺鮮也。

國府成立紀念
明舉行紀念典禮

【中央社南京二十九日電】七月一日爲國府成立十一週年紀念，國府定是晨九時在府舉行紀念典禮，已由典禮局通知各院部會文武高級職員到府參加。

豐台日軍扣馬案
我當局正與日方交涉中
駐津日軍昨作巷戰演習

【中央社北平二十九日電】豐台失馬交涉，二十七日晚當地形勢一度緊張，幸經中日雙方負責軍官，竭力制止，現該案已交外交委員會負責與日方交涉，日使館武官今井，二十九日向外交委員會催詢解決辦法，我方答以須俟查明責任，再行洽辦，該會旋于二十九日派科長林耕宇，會同二十九軍軍部某參謀赴豐台，從事調查，以便根據交涉。

【中央社天津二十九日電】津日駐軍步兵第三聯隊，及一部騎兵約千人，二十九日晨十時在日租界明石街，實彈演習巷戰，各衝要街口構築防禦工事，迄午四時，始行完畢。

國民選舉總事務所
下月初成立
各省總監日內即發表
蒙會擬爭國大選舉權

【中央社南京二十九日電】國民大會代表選舉總事務所，下月初成立，各省市及各特種選舉事務所，俟總所成立，即相繼成立，現各省市自由職團體，蒙古黑熱蒙藏，在外僑民，及軍隊代表選舉事務所等六種組織規程草案，及各所經費預算，均經選舉事務籌備委員第八次會議中擬定，及各送呈行政院提出三十日行政院會討論通過，各省選舉總監督，日內亦可發表。

【中央社南京二十九日電】內政部二十七日部令公布，公民宣誓登記條例，舊有市公民宣誓登記規則及鄉鎮公民宣誓登記規則二種，同時廢止，已分行各省市府，照新頒條例辦理公民宣誓登記事宜。

【本報北平二十九日電】蒙人昨開會議，決電蒙藏會爭蒙人國民大會選舉權，勿再以大學畢業爲限，請轉呈中央。

國葬胡主席
下月十三日舉行

【中時社香港二十九日電】胡漢民國葬定七月十三日舉行。

時人行蹤

于右任【上海電】于右任足疾漸愈，定日內晉京，主持監使會議，並主席二中全會。

顏維鈞【日內瓦電】顧維鈞，郭泰祺，今晚抵此。

劉峙【鄭州電】劉峙二十九日由豫北視察歸來過鄭返汴。

胡適放洋
出席太平洋學會

【本報南京二十九日電】太平洋國際學會，定八月在美國加利福民亞舉行，我國出席代表胡適等已首途。

永定河防汛會
今在津開會

【中央社天津二十九日電】冀建設廳長王景儒，定三十日晨在盧溝橋永定河務局，召開永定防汛會議，沿河二十餘縣長，均將出席，津縣長陳中嶽二十九日亦赴平轉往參加。

【中央社北平二十九日電】王景儒二十九日赴永定河二三段視察新建欄水埝工程，並視察各段春工情形，定三十日晨在永定河務局召開河務會議 討論防汛搶險等問題，永定河春工已告竣，河水即可由城河內歸正河。

京漢長途電話
架線工程已告竣

【本報南京二十九日電】京漢長途電話八月一日可正式通話，全綫架綫工程已告完竣。

法首任駐華大使
那其亞抵滬
歡迎者達千餘人
四日入京呈國書

【本報上海二十九日電】新任法駐華大使那其亞，今晨到滬，法駐華陸軍及探捕等千餘人，全體出動列隊迎接，交通臨時斷絕，那氏定下月四日晉京。

【中央社上海二十九日電】新任法大使那其亞氏，二十九日晨八時乘法輪抵滬，中委李石曾緒民誼與市長代表耿嘉基，警備司令楊虎，及法代辦賀伯諾等，均到埠歡迎，法方事前派法軍及武裝法越捕在碼頭一帶列隊保護，並斷絕交通，那使登岸後，首舉行閱兵禮，旋赴法總領署休憩，據任輪次談，此次奉命使華，甚爲欣慰，關於中法間一切事宜，俟呈遞國書後，再與諸君暢談，對于兩國邦交，當竭力設法促進云，那使二十九日上午四時在法總領署接見僚屬及法僑代表，三十日下午四時招待中外各界，李石曾則定三十日晚假世界學藝社爲那使洗塵，並據緒民誼語記者，那使四日或六日呈遞國書。

碼頭戒備甚嚴 登岸後先閱兵

那使發表談話 願增兩國睦誼

【哈瓦斯社上海廿九日電】法國駐華第一任大使那其亞，頃於今晨乘法郵麥利克斯魯塞爾號抵滬，該國代辦賀伯諾駐滬總領鮑樹芝及中法兩國多數人士均往歡迎，那使登岸後，即往領署出席招待會，並發表簡短演說，謂本人膺大使之任 前來新中國，得以重逢舊雨，另締新交，殊爲欣幸，本人前在駐昆明領事及駐滬總領任內，對中國已有認識，此番來華，當以同樣熱誠與中國官廳暨法國人士相合作，藉使中法兩國交誼益臻密切，而與各國人士亦當懇切合作也云云，那使或于下月初晉京覲見林主席呈遞國書。

某國代李白製印
僞鈔千五百萬元
於李白軍入湘黔時使用
港報駐粵記者紛紛逃避

【本報香港二十九日電】某國代李白印中中交三行僞幣一千五百萬元，已運梧州，擬於桂軍到達湘黔時，即強迫人民使用。

【中時社香港二十九日電】廣州博愛通訊社記者，因發表軍事消息，被總部扣留後，港各報駐粵記者，原由廣州各通訊社記者兼任，廿八廿九日紛紛來港逃避。

【本報福州二十八日電】粵封鎖汕頭後，閩西日用品感缺乏，省府令民財兩廳，迅籌救濟辦法。

【本報香港二十九日電】執行部通令粵桂各機關，停放星期例假，二十日八日起已實行。

國聯非常大會今開幕
阿皇將親自出席會議
擬於大會後回國繼續抵抗意軍
決以事實證明阿尚未完全滅亡
非常大會主席各國屬意比總理

【哈瓦斯社日內瓦二十九日電】阿皇頃通知國聯祕書長，謂國聯大會明日開會時，渠擬親自出席。

【合衆社日內瓦二十八日電】今日得悉阿王現擬於國聯大會停會後，回國計劃繼續抵抗意軍事宜，觀察者稱阿王將親向大會爲阿國申訴，並要求予以財政上之援助，俾可抵抗意軍，若大會不欲其返留歐洲，則阿王即擬取道英埃蘇丹返國，阿皇以爲彼如再不證明阿國尚有一部抵抗意軍，則阿國即將完全淪於滅亡，彼復表示彼將在戈爾組織政府，傳聞阿皇已將此意通知英外相艾登，艾登已表同意，蓋英國彼時當能允許阿國假道蘇丹運輸軍火也，英首相包德溫，對此亦表贊同。

【哈瓦斯社日內瓦二十八日電】關於國聯大會主席人選問題，頃悉各國代表，現均贊成推舉比國總理齊蘭担任主席。

英法對意無意進行談判

【哈瓦斯社日內瓦廿九日電】國聯大會明日開會時，聞當有人提出決議草案，用以重行聲明，凡侵略他國領土情事，均與國聯盟約所載各項基本原則不相容，但不致採取進一步辦法，以對付意國，英法兩國政府，在此際亦無意與墨索里尼進行談判，至關於德重整軍備問題，關係各國行將採取重要決定，即由各洛迦諾公約四簽字國決定會議日期，俾將德軍開入萊因河區域，所引起之影響，加以討論，而自此際之達彼時，則由英國政府催促德國對於英國問題表，儘速提出答案云。

兩國外交政策意見一致

【哈瓦斯社日內瓦二十九日電】法國總理勃魯姆，曾於昨晚邀同外長台爾博斯，暨英外相艾登，共進晚餐，於席次商討國際局勢，雙方對若干項問題想見，業已一致，其大要者，係（一）法國主張國聯盟約，不必加以修正，俾附加註釋，俾使解釋之時，不致發生異議，法國此項解釋方案，當於本屆國聯大會非常會議開會時，由勃魯姆提交大會，俾於本年九月間大會常會會期內討論之，（二）孟特勒會議開會時，英法兩國所已獲之妥協，再由兩國出席會議之代表，密切接觸，以求確定，（三）關於萊因河問題，須俟比總理齊蘭到達日內瓦之後，再行從長討論。

【路透社日內瓦廿八日電】英外相艾登，昨夜舉行宴會後，法人方面，皆稱英法對外交政策之各問題，意見完全相同，此間問題，包括國聯之改革，意阿爭案，德國廢棄洛迦諾公約所引起之大局與中歐政策云，英人方面亦稱，關於國聯行政院與大會會議所將取之手續，已商獲妥協，惟英人方面，對於兩會之結果如何，未敢下肯定之詞，衆意關於德國違背諾迦洛公約一事，在最近之將來，似不致舉行會議，又以爲關於國聯改革事，在九月間國聯舉行會議前，不應有何決定，聞昨晚送到日內瓦之意國備忘錄，措詞甚有禮，但殊堅決，內稱，意國所進行之一切，皆甚正當云。

德戈培爾演說輕視國聯

【路透社柏林二十八日電】宣傳部長戈培爾，今日在司都璣脫向國社黨政治領袖萬人演說，謂國聯已爲一美物，但飛機與陸軍團，則美於國聯，德國志在予歐洲以更佳的和平之新基礎，惟渠不敢必幾年始能達到此目的云。

英國勞工示威 反對撤銷制裁

【路透社倫敦二十九日電】海德公園，昨日舉行大規模勞工示威運動，勞工領袖如下院反對黨領袖阿特里，前舉國一致派工黨主席馬利遜等，相繼演說後，通過一決議案，反對英政府取消對意制裁之決定。

英購意貨商人 要求政府補償

【哈瓦斯社倫敦廿九日電】購買意國貨物之進口商人協會，頃致函金融時報，略謂自對意制裁辦法實施以還，凡屬經營意國貨物進口商業者，莫不大受損失，此際制裁辦法撤銷之後，理應在財政上予以補償，希望政府就此問題加以研究云云。

內蒙情勢嚴重
包悅卿將長駐嘉卜寺
察北僞軍無積極活動

【本報南京二十九日電】內蒙已組軍政府說，今日記者分訪各機關，均謂未接確報，惟情勢嚴重，當局已不否認。

【本報北平二十九日電】包悅卿在[illegible]熱河一帶，招募蒙兵，聞定名額爲三千名，編游擊隊六隊，每隊五百名，分防察蒙邊界，包現僅募到半數，將在張垣繼續募集，以足額爲止，包此後將不再來平，平辦公處不另派處長，將來或竟撤銷，亦未可知。

【本報北平二十九日電】關係方面息：察北近況平靜，僞軍並無積極活動模樣，觀察者談，僞軍雖企圖西進，但最近尚不致成事實，綏東目前亦甚安謐。

美共產黨推舉白羅特 爲該黨候選總統

【路透社紐約二十八日電】美國共產黨，今日舉定白羅特氏，爲本黨下屆總統候選人。

【哈瓦斯社紐約廿九日電】美國共產黨第四屆全國代表大會，頃推舉該黨總祕書白羅特爲總統候選人，黑人福特爲副總統候選人，參加大選。

國民經濟建設 各地籌設分會

【中央社南京二十九日電】國民經濟建設運動委員會總會籌委會息，各地現正分別積極籌設分會，近已向總會報告，開始辦公者，計有豫陝皖滬等，並已分別指定任籌委，計豫分會張靜愚，皖分會劉貽燕，滬分會徐桴，又察分會亦已于六月十六日成立。

美使訪吳鼎昌

【中央社南京二十九日電】美使詹森，二十九日晨十一時半，訪實業部長吳鼎昌，作普通拜會，談約半小時，至十二時辭出。

【本報南京二十九日電】美駐華大使詹森，今離京赴滬，約一週後北返。

呂咸繼任中行國庫局長

【中央社上海二十九日電】中央銀行國庫局長胡孟嘉，月前出缺，孔祥熙以該局職務重要，電邀豫省委呂咸來滬繼任，呂已到行視事。

收編張克武匪 劉文英旅留德化 如不就範即行協勦

【本報廈門二十九日電】七十五師二二三旅四四五團，儉（二十八）日開抵洪瀨，豔（二十九）日可入泉，旅長劉文英率四四六團留德化，監視張克武，如受編不就範，即協剿。

中樞兩紀念週
中央：丁惟汾講一心一德
國府：林主席講共同奮鬥

中央　【中央社南京二十九日電】中央二十九日晨九時舉行第三十次紀念週，到馮玉祥，林森，葉楚傖，丁惟汾，張繼，孫科，居正，張羣，蔣作賓，陳公博，程潛，甘乃光，朱家驊，陳立夫，方治，周啓剛，及全體工作人員共七百餘人，丁惟汾主席並報告，「一心一德之眞意」原詞大意云，一心一德，解釋起來，就是親愛精誠，人的心若不齊，若要他步驟一致，只須歸到「一道理」上來，就能聚成一個心，所謂道理，就是合理的思想，合理思想的標準，就是三民主義，人的愛護同類思想，是民族主義，爲國家服務是民權主義，享安定生活是民生主義，人人都以三民主義爲標準，自然一心一德了，如此而互相扶助勉勵，自然是親愛精誠，而所發生的力量，也就偉大，果然如此，一心一德貫澈始終，則國家任何難關是沒有打不破的，至九時三十分詞畢禮成。

國府　【中央社南京二十九日電】國府二十九日晨十時舉行紀念週，到張繼，鄒家彥，王伯羣，程潛，陳樹人，陳訓泳，陳其采，超呂，魏懷等暨國府及各院部會職員共約五百餘人，由林主席領導行禮後，並即席講「共同奮鬥」，謂「共同奮鬥」，爲 總理領導中國革命和四十年經驗所定下的指導中國革命的最高原則，合乎此原則，便可成功，違反這原則，就要失敗，現在我國國家遭遇困難，正須我們繼續努力，故對於此原則，更要認識清楚，次謂，要做到「共同奮鬥」這一點首先還要全國各方能夠互相合作，所謂合作，有兩方面意義，在消極一面就是都能夠犧牲一部分成見，推誠相與，在積極一面，大家更能互相商討，各担負一部分責任，簡言之，就是要把他的基礎建築在互信上，大家能夠互信，就能收到合作實效，大家能合作，站在一條戰線上，動作一致，自然就可發出很大的力量來，不足以應付一切事變，國家便可轉弱爲強，不會給人家欺侮，現在我們國家遇到很多困難，大家應該毫不猶豫的團結起來，化除成見，共同奮鬥，這是我們國家唯一出路，末稱，最近少數同志對於中央政府，不免有所誤會，實際上也不唯一致，並且二中全會快要舉行，縱然在步驟上稍有緩急但相信彼此的目的，是沒有不同，如有意見，很可提出大會討論，總之，在現在這種局面下，只有全國上下一致團結，循着 總理遺教共同去奮鬥，國家才可強盛起來，此外凡可以破壞這種聯合陣綫的都是十分危險的。至十時詞畢禮成。

中德貨物交換
我以原料易機器助長建設
彼此截長補短爲貿易方式

【中央社南京二十九日電】頃據政府某機關發言人談話，二年以來，中德兩國，迭經磋商貨物交換，已于前年商定交換辦法，以中國出產之原料，運往德國，以德國製造之機器，輸入中國，以助中國建設工業之用，交換之總數，不易確定，因德國運來貨物之數量，將視中國能供給原料之多少而定，此項辦法之用意，純在兩國各用其出產或製造之所長，以助對方之所絀，全屬一種貿易方式，外間所傳，多與事實不符。

防止路運走私總處
屋址已擇定昨日起開始辦公
大榮丸事交涉重心已移京
羅斯曾促日交還華北海關權

【中央社南京二十九日電】防止路運走私總稽查處長安斯邇，以浦口下關各地，均無適當辦公之房屋，已擇定京興中門內鹽倉橋海關總稅務司公署，爲該處辦公地點，二十九日晨已開始正式辦公，并呈報財部備案，安斯邇二十九日下午由關署關政稅長吳競陪往晉謁財政部政次鄒琳，對設置津浦平漢隴海膠濟京滬各路緝私分處經過，與視察華北走私各情形，有詳盡報告，又關於津青兩海關緝獲走私之日輪大榮丸茂益丸事，財部接到總稅務司梅樂和之詳細報告，二十九日已轉咨外部，俾依外交手續辦理。

【本報天津二十九日電】大榮丸事件交涉重心現移京，津關除已將所獲證據報部外，對日方抗議未有直接書面答覆，以免紊亂外交步驟。

【本報天津二十九日電】日對大丸榮茂益丸事件，態度愈轉强硬，津日海軍當局會議結果，並聲明將自動保護日輪，今後海上緝私，益感棘手。

【中央社上海廿九日電】江海關稅務司丁貴堂，前奉派北上，調查日大榮丸武裝走私事件，現已事畢，二十八日返抵滬，謁梅樂和報告視察經過。

【路透社倫敦二十九日電】今日下院開會時，外次克蘭邦答保守黨議員摩林之問話，謂外交部已收到關於此項談話之報告書　聞爵士居東京時，曾受渥過，且能抒誠討論，如華北走私與日本對華北政策各問題，羅斯在討論之際，曾促請日當局應交還華北海關當局，盡其職責之實權云。（與日政府及日軍界要員會談事，曾議及英政府經濟顧問長李滋羅斯，）

我武裝緝私 英方頗贊許

【路透社倫敦廿九日電】關於中國海關巡輪射擊日船大榮丸，及茂益丸之種種發展情形，英報皆予登載，一般商人及下院議員，對巡輪之所爲，咸加贊許，蓋彼等意見，以爲此事完全在中國權力範圍之內，彼等一致同意，中國海關巡船苟未經加以挑釁，向不對他船施之射擊，衆認此事之結果，現繫於英美所能予中國道德上協助之範圍，素與日本友好之高級權威方面，今日告路透訪員稱，日人准許在屬於中國權力範圍之內走私，此項行動，實屬不智之甚云。

廈無賴活動 組走私公司

【本報廈門二十九日電】廈海關偏稅貨物自去年迄今，共值五百萬元，今半年間緝獲拆毀走私船隻，約達三百餘，近有某大哥勾結本地好漢，將組大規模走私公司，資本定額一百萬元。

粵遂溪截獲 浪人買白銀

【本報香港二十九日電】日浪人在廣州灣設機關收買白銀，經遂溪縣府派隊截阻，破獲數起。

【本報上海二十九日電】日紙輸入激增：據統計、五個月來共達八千〇三十八萬六千磅。

誤觸日國旗 津關已致歉

【中央社天津廿九日電】大榮丸與海關巡輪衝突事件，津海關稅務司許禮雅，廿九日晨訪日領岸偉一談話，歷一時半之時間，日海軍武官久保田亦在座，許對誤觸日本國旗，表示歉意，同時並稱大榮丸走私，已調查有確實證據，要求賠償一節應不成問題，津海關午後並有書面文件，答覆日領。

青關運貨單 將附用日文

【本報青島二十九日電】青島海關之運貨單，自七月一日起，聞可以用日文，其效力等於用中文及英文，日方所持之理由，謂係根據青島交還協定之規定，華方無法反對，且應用日文之關單，因必須由日籍評價員經手，因此有兩名日籍評價員，已經派委云。

津印花稅收 受走私影響

【中央社天津二十九日電】財部專員劉鴻照，二十八日晚由平來津，視察印花稅情形，二十九日晨分赴各關係機關接洽，據劉談，冀省印花稅，前值暢旺時期，月收達十六萬元，惟因商業凋敝，逐漸減少，而近來走私猖獗，私貨售買不循正當手續，損失尤鉅，劉任津就擱數日，即赴保定視察。

海上怪劇
走私船到青島 見閃光燈即遁
海關巡輪開槍警告
梅樂和的正式報告

【上海航訊】海關總稅務司梅樂和昨向國民政府報告海關最近在岐口，青島緝獲走私日船情形，要略如下：關於追緝岐口及青島走私日輪，原爲海關當局保持國庫收入，應有之正常舉動，於日輪被緝獲時，該輪均在中國領海之內，當海關巡輪發出信號，令其停駛時，而該輪等均置之不理，於是海關不得不開空槍示警，設法使其就範，如岐口事件，海關巡輪向船尾開槍至二十餘發後，始將該輪曳至塘沽，至於該輪受傷人等，海關醫生曾前往診治，但被拒絕，日領事署軍警兵士等，則反藉此將該地海關辦事處擊毀，並痛毆海關關員，據前往巡察之關員稱，該輪已於數日前駛抵岐口，裝運私貨甚多，並正在起運，當關員緝獲該輪上船搜查時，該輪職員將私糖數袋投於海中，同時在[illegible]發見人參二箱，如該輪並未從事走私，則又爲何駛「至非條約港口」，並躲避海關檢查，（據一八九六年中日商約第五條，一如有任何船駛至非條約所訂之港口，或該船從事走私，則[illegible]關員緝獲後，該輪及貨物將充公，歸中國政府）至於青島事件，該日輪由太連來青之[illegible]責追復，與其並駛，及至海關職員登該輪，發見其輪盤置於船中，而水手則匿於其下，船內裝有大批白糖人造絲等，時天已晚，次晨天明即見一旗插於一竹竿上，該竹竿置於該船船舷上，海關職員曾遣一水手前往調查究係何國國旗，惟因該旗受水衝擊，倒於船外，並且破舊不堪，無從識別，此即所謂「國旗」「禍變」是也，青島海關監督，曾受本處訓令，往訪日駐青總領事，對於此事表示歉意，日方則謂「該輪並非從事走私，因受岸上警告，謂海關緝私隊行將蒞臨，故即逃遁」，該輪既未走私，爲何逃遁，此誠不解，至謂海關方面，用達姆彈，及不營救受傷者，則完全毫無根據，又塘沽海關辦事處被搗毀後，本處更收得報告，謂青島海關亦同樣爲日人在日領事署當局保護之下所擊毀，至於損失情形，現下尚未詳悉云。

諾那活佛殉難情形
率手槍隊苦守瞻城
陷身匪窟凍餓而死
西康宣慰使署職員請扣留韓大載

【本報成都二十九日電】西康宣慰使署職員，電請行營及督署扣留該署祕書長韓大載，因諾那亡後，韓氏侵吞公款數萬元。

【漢口訊】西康宣慰使諾那，殉國消息，已見前報，頃得諾那在圓寂前由甘孜錢宅所發一電，雖已明日黃花，然有關史實，特錄如下：（銜略）三月智（二十）日奉委座電令赴瞻化協防，而甘孜僧俗堅留不捨，遂以衛隊二連留甘助守，親率手槍隊三十人於四月東（一日）抵瞻城，時卜匪已占中忠寺，距城僅八十里，民兵四散，百姓逃亡，以地屬要區，盡力撑持，支晚匪攻城急，碉堡全失，遂退走熊絨之西，該地總保巴登多吉向來親藏仇漢，又因去夏燒搶多吉朗加一案，挾會同十六軍二十四軍查辦之嫌，暗通共匪，一面派頭人歡迎，一面圍攻手槍隊，迫令繳械，並刼奪馬匹行李，將全署官兵五十餘人押送瞻城共匪，幸得仍返甘孜，歎人心之不古，感吾道之難行，陷身匪窟，貽中央羞，計惟捨身，藉明素志，其本署未了事宜，擬請責由祕書長韓大載代爲清結，請轉陳委座，圖報殊知，當俟來世，又韓大載頃自康定來電謂，宣慰使諾那矢志精誠，逢難不苟，忍辱凍餓，老年何堪，五月六日起疾病重傷寒，衆心臟發炎，醫藥罔效，竟於十二日酉刻圓寂，時大載與勤務兵賀永福隨侍在側，刪（十五）日茶毘，其遺骨喇嘛葬廬山，嗣經護骨設法脫險，已運至康定云云。

鄧哲熙談 冀省司法亟須改善
擴充新監籌設少年監獄
鄧即將赴察省視察司法

【中央社北平二十九日電】鄧哲熙視察冀司法後，二十九日語記者，冀省司法目前須改善者有四，（一）擴充各縣新監與整頓舊監，並力求合理衛生化，（二）清理各縣司法積案，嗣後務求迅速公允，（三）設審判官訓練所，地址擬設平，（四）籌設少年監獄，專收容少年犯人，予以相當教導，地址亦擬設平，余將來擬赴察，俾改善該省司法。

立院五委會昨開聯會
通過國家總預算案
歲入歲出各列九萬九千餘萬
經常臨時各門收支適相抵合

【中央社南京二十九日電】立法院財政經濟法制外交軍事五委員會，二十九日晨開聯席會議，審查民國二十五年度國家普通歲入歲出總預算案，到委員四十八人，由財政委員會代委員長陳長蘅主席，國府主計處派楊汝梅歐陽葆眞到會列席，陳述意見，各委對歲入歲出經臨各門所列數字，曾作祥盡討論，結果經照案通過，已草審查報告呈卅日晨臨時院會審議，聞民國二十五年度國家普通總預算歲入歲出經臨各門，合計各列九九零六五八四五零元，收支適相抵合。

內部組織法 法制會已審竣

【中央社南京二十九日電】立法院法制委員會二十九日晨開會審修正內政部組織法案，該會審竣呈三十日臨時院會審議，聞該案修正要點，爲將統計司改統計處，置統計長一人，會計主任一人，辦理該部之歲計會計統計事項，統計長直接對國府主計處負責，此外對土地司職掌亦有重要變更，並規定在中央地政機關未成立前，關于地政行政及土地調查測量登記估價之籌備事項，暫由土地司掌理。

强制執行法 草案略有增删

【中央社南京二十九日電】立法院委員會起草之强制執行法，經送請司法院及最高法院徵詢意見後，司法院及最高法院均有重要意見復請該會參攷，業經該會于上週六開會討論，已在草案中參酌補充，結果該案仍分八章，條文較初稿略有增删，尚餘一四四條，該會二十九日晨復開會，商擬起草報告，將呈七月三日院會審議。

京藝展古物 昨運滬儲藏

【中央社南京二十九日電】參加倫敦藝展古物在京展覽閉幕後，裝箱竣事，除中研院二箱，豫博物館四箱二十八日已派員取去，定三十日取去外，其餘故博院古物陳列所及私人張叔馴古物共計八四箱分載專車三輛二十九日晚十一時附掛京滬夜車運滬，隨車有該會職員十人及警憲護送，古物抵滬後，由當地憲警護送各該機關藏儲地點。

佐佐木案
日使向英提出書面抗議
對英方審訊表示不滿

【同盟社東京二十九日電】關於「滿洲」軍政部員佐佐木之殺害事件，據二十九日駐北平武藤書記官報告外務省云，英國領事裁判，自本月二十四日起，在北平開庭，裁判長英領事莫利斯檢事上海吳多，被告兵士辯護人爲克多辨護士，特請日本奧村書記官作爲傍聽員出席，俾使裁判易於進行，惟檢事之訊問態度，不無遺憾之點，日本使館駐平辦事處，二十六日遂令武藤訪英使館書記官，提出公文之嚴重抗議，要求正當裁判之進行云。

國際禁止販毒公約
我國已正式參加簽署

【中央社南京二十九日電】胡世澤頃有電到京，向蔣總監報告毒品非法販賣懲處公約國際會議經過，略稱，國際禁止販毒公約，我國已正式參加簽署，此項原則，一經採用後，其對於我國之拒毒運動，實多便利。

德漢堡大學
贈汪精衛名譽博士
汪已赴捷克療養肝病
鄒魯參加漢堡大學紀念會

【中央社南京二十九日電】汪在德療治身體及心臟，已告康復，業由曾仲鳴電汪夫人詳告，外交界頃接捷克京城電告，謂汪廿六日由德抵捷克，二十七日在該處檢驗，心臟診治已康復，惟肝病尚須療治，故汪于二十八日赴克，爾斯巴地方就醫，按該處係捷西部，離德境十五英里，爲一著名之溫浴場。

【中央社柏林二十七日電】世界第二著名之德國漢德堡大學，定明日舉行五百五十週年紀念時，贈汪精衛氏以政治經濟學名譽博士，並邀汪氏蒞校演講，汪甚感謝，惜因病不能親往，已請我國駐德大使程代爲領受學位。

【哈瓦斯社德國漢德堡城二十八日電】本日乃係漢德堡大學創立五百五十週年紀念，鄒魯日本大使武者小路，及其他各國代表，均蒞此參加盛典，並在此間歐戰陣亡將士墓前獻置花圈。

要聞簡電

△平市府創辦「會經社」△
【本報北平電】市府創辦會經社，由祕書長周履安等主持，二十八起在公園公開講經。

△不動產銀行八月成立△
【本報南京電】財部息：不動產抵押銀行，刻在積極籌備中，預計八月內可成立。

△贛黨委李中襄昨就職△
【南昌電】贛省黨部特派員李中襄，劉家樹，范爭波，王冠英，熊在渭，蘇邨圃，程時煃，楊不平，劉百川，書記長俞百慶，二十九日晨行宣誓就職禮，中央監誓代表苗培成，中央委員熊式輝均涖會訓詞。

△訴願書格式不貼印花△
【南京電】行政院以訴願書格式，現行印花稅法，無貼印花之規定，不必貼用印花，二十九日通令知照。

短評
法大使履任抵滬

中法互換大使後，我首任駐法大使顧維鈞，早經抵法就任，昨法大使那其亞，亦已由國抵滬。從中法兩國的交誼說，自然我們希望那使更加誠意地合作，更加密切地互相維護。不過自從九一八以後，我國的局勢，已起了急劇的變化，即今日的中國，已漸漸遠離了九國公約所規定的中國，那末與中國友好各國，自然也將負了一種新的使命，不論其爲自身的利益，或中國的幸福，以至世界和平的前途，都必須有更進一步的認識與更進一步的努力。今當那使抵任之初，謹獻一言，並請那使在華作一度視察，分析，來決定今後遠東和平的努力路綫，這是我們敢以最大的希望觀望着的。

外約但教主 現擬斡旋阿猶衝突

阿族領袖否認已派代表前往 並發表宣言誓貫澈兩項主張

英又增兵一營已達九營之衆

【哈瓦斯社耶路撒冷城二十九日電】外約但教主阿布達拉，現擬斡旋阿拉伯與猶太兩民族間衝突，外傳阿拉伯民族，已派代表前往該教主駐在地安曼地方，阿拉伯民族各領袖，頃否認此說，並謂阿拉伯民族與英國委任統治地政府間，現未進行任何談判，亦不擬開始談判云，此外英國軍隊，頃又有一營開抵此間，連同前此開到者，共計已有九營之多。

【哈瓦斯社耶路撒冷二十六日電】阿拉伯民族最高委員會，發表宣言稱，「英國政府對於猶太人移殖巴力斯坦一事，苟非切實予以制止，阿拉伯民族，苟不能組織國民政府，則時局決無恢復原狀之可能，」此外，猶太民族復國運動委員會，亦復發表宣言，略謂「巴力斯坦，已因英國政府缺乏切實之故，陷於無政府狀態中，此於阿族亂徒，不啻加上以鼓勵但平心而論，政府亦會有所建樹，其尤著者，乃係對於猶太人請求入境者，仍照發許可證，此足以曉諭阿拉伯民族，謂英國政府對於暴力行動，決不有所讓步也云。

【民社耶路撒冷二十七日電】外間謠傳有武裝之貝杜英人六萬，準備開入巴力斯坦，協助阿剌伯人攻擊猶太人云云，此間英國當局今日已稱之爲完全無稽，外約但尼亞英國公安局長庇克報告，該處全境之武裝男子，亦不足六萬人云。

日將連日開臨時閣議 決定重要國策

同時提出預算案加以實質討論 陸省擬聽取內容不提具體方案

【同盟社東京二十九日電】日政府決定重要國策七項：（一）強化全部國防力，（二）電力國營，（三）燃料國策，（四）農業保險，（五）增稅及增稅政策，（六）航空國策，（七）增進航空機生產速力，（七）健身國策，政府定七月十三日起，連日開臨時閣議，審議此等重要國策，同時提出預算案，加以實質的討論後，移交大藏省主計局。

【同盟社東京二十九日電】陸軍當局，對於七月初旬舉行之國策閣議，俾聽取各省提示之主要國策內容，而陸軍省案之方針，擬不提倡具體方案，大體以爲應付目下國內之客觀情勢，須有最能匡救時弊之策，惟全部羅列此等國策而欲使其實施，自財政關係言之，似有困難之點，必須考慮事之緩急，樹立整理國策之原則，且陸軍以在滿兵備兵力之充實增強，航空防空，器材施設之整備，機械化部隊之擴充增強等，應自陸軍獨自之立場攷慮，再此次國策閣議時，希望實施一般重要國策，爲（一）民間航空之統一與其急速發展，（二）擬料國策之確立，（三）軍需工業能力之增進與統制之強化，（四）國民衛生保健之增進上所必要之施設，（五）農村之更生濟救，（六）中小工業之發達等云。

法民衆黨成立 創造人說明目的

團結農工使其脫離第三國際 以共和主義爲基礎改革憲政

【哈瓦斯社法國聖特尼斯城二十八日電】本市市長衆衆議員外利沃原，創設法國民衆黨，已告成立，頃在各省代表及多數市民前，說明新政黨目的，係在團結農工兩界，暨中等階級人士，務令勿受外商控制，而並當脫離第三國際之羈絆，政綱大要爲：（一）以共和主義爲基礎，改革憲政，（二）行政務當穩定持久，庶內秉堅定之政策，主持國家政治，並在社會問題各項爭執中，履行仲裁者之地位，（三）以職業代表制爲基礎，設立各項經濟會議，俾得按期制定全國的與區域的計劃，而使農工商業各部生產消費狀況，歸于均衡云。

東非非常經費

計二千八百萬英鎊 已由意王下令批准

【路透社羅馬廿八日電】意王下令批准，東非非常用項二千八百萬鎊，所增之用項，將出諸一九三六至三七年預算案。

【哈瓦斯社羅馬廿七日電】政府公報頃發表命令，規定撥款一·三〇〇·〇〇〇·〇〇〇里拉，以充殖民內務陸軍海軍航空各部在東非洲方面非常支出之用。

【哈瓦斯社羅馬廿七日電】據阿比西尼亞方面消息，伽拉與西達摩省省長格羅里阿索將軍，已於昨日完全佔領南部波拉那區域，並進駐梅伽地方。

慶祝人民陣線勝利 法正社黨舉行示威

內長及政府要員多人親蒞參加 薩蘭格羅發表演說決實行政綱

【哈瓦斯社法國羅培二十八日電】正統派社會黨支部，頃在此間舉行盛大示威行動，以慶祝左派人民陣線之勝利，內長薩蘭格羅，勞工部長勒波及政府其他要員多人，均來參加，市政廳及禮堂中，遍懸紅旗，社會黨鬥士千餘人，齊集禮堂，舉拳高唱國際歌，歡迎各該閣員，當由薩蘭格羅發表演說，略謂若干內閣，當其競選之際，往往不吝提供諸言，娓娓動聽，迨其秉政之後，則諸言盡置腦後，此在吾人則不然，吾黨政綱，決不視同廢紙，而言必有信，允爲吾人之特長，吾人茲以決定，務當力避鼓動羣衆，毋任爲好亂犯上之舉，但亦決不欺罔民衆，而將數百萬人夙昔之所希望，一旦付於流水，總之，吾人不論在政府或在議會或在國內，務當始終團結一致，以實行左派人民陣綫各黨所共同擬定之政綱也，內長次對投機者所施伎倆，加以指責，謂此輩忘思抬高物價，以牟私利，從中操縱指使者，吾人已知有若干團體焉，政府現當以嚴刑峻法，處治此輩奸商，如其猶有弁髦法令干犯禁例者，吾人當以其所有案牘，咨交檢察廳，以資究辦，嗣又言及罷工風潮，謂勞工階級，今已奏凱，幸毋矯枉過正，致使所獲勝利，留有白璧之玷，至對於半軍事性質各團體，則政府業已頒布代法律命令，勒令解散，此項命令執行之際，既不欲擅專獨行，亦決不優柔寡斷也云云。

財陸兩相演說後 英下院將提質問

一般輿論認內閣意見未趨一致 首相爲避免答覆週四始行返京

【哈瓦斯社倫敦廿九日電】財相張伯倫，前在保守黨一九〇〇年俱樂部演說，主張撤銷對意制裁，而陸相古柏，則在巴黎英法協會演說，主張英法兩國締結同盟條約，說明德國重整軍備情形，主一般輿論，以爲內閣意見未趨一致，于此可見一斑，若干議員擬於本日下院開會時，向政府提出質問，俾知內閣對於此項演詞，事前曾否予以核准，據反對派人士宣稱，首相包爾溫爲避免親自答復起見，擬在迄葛斯地方逗留，至本星期四始行返京，而下院本日提及此項問題時，則將由樞密大臣麥唐納，內務大臣西門二人分別答復云。

【哈瓦斯社倫敦廿九日電】反對派自由黨領袖勞合喬治，昨日在威爾斯省浸禮會發表演說，對於財相張伯倫猛烈攻擊，略謂對意制裁辦法之撤銷，始作俑者，實爲財相，本月十日在一九〇〇年俱樂部所發表之一席話，又謂彼主張撤銷制裁者，均係怯懦無能之徒，既無堅定之意志，又乏百折不迴之勇氣，和平機構，爲所破壞，最近事故乃其明證，目今世界和平事業，已遭致命之傷，而我即欲挽救，其術已窮，而我國令譽，亦爲玷污，現象若斯，曷勝悲痛云云。

蘇俄空軍的現勢

Major Oliver Stewart著　王檢譯

蘇俄是一個神秘的國家；沒有比蘇俄空軍的力量和裝備更神秘的東西，也沒有其它東西更爲全世界各國政府所焦慮了。消息模糊不明－有時說，裝備的質量已有駭人聽聞的進步，然而後來又說，俄人的航空術要比其它各國相差很遠。

最近我關于在英國得到的蘇俄空軍的消息所作的一次專門研究，使我得到下述結論：它目前還沒有裝備完善，或者還不能夠舉行複雜的技術表演，但是它已經相當大，和技術進步得很快。不但這樣，我們還看到空軍的活動所表顯的思想的勇敢，降落傘的使用就是一個例。

俄國人首先把降落傘看做一種戰具，使兵士攜帶武器在大量需要他們的地點降落的一種方法。起初這種利用降落傘使兵士從天空降落下來的觀念，被其它各國的空軍軍官所嘲笑　有人說這是俄國所特有的，是完全不可能的，和其它。但是，從那個時候起，俄人大規模用降落傘載運兵士已告成功，和其它各國已改變對這種試驗所抱的觀念了。

在一九一四年戰爭時，差不多每種戰術都試用過。雙方都用降落傘使偵探在敵人後方降落，但是我不知道使戰鬥員降落的例子。我也不知道使一分隊或竟一大隊武裝兵士降落，和以食物從大空供給他們的任何不能克制的障礙。好多隊英國兵由英國飛機從天空供給食物，已非一次；和在一九三五－三六年，在阿比西尼亞的意人曾做同樣的事情。所以，使兵士從天空降落的戰術的可能性，不應該冒昧地加以嘲笑；并且，無論如何，俄人業已發展這種戰術這個事實，證明他們是何等容易容納新思想。甚至俄國空軍所根據的根本原則，似乎也有異於其它空軍所接受的原則。很明白，俄國相信空軍的力量是由許多飛機使出的，并且是由較大於任何敵國的製造力而不是由飛機的性質使出的。在中央氣體力學研究院擬訂一個計劃，規定大規模製造，於是多量的飛機造成了。依照俄人的理論，用較優的飛機代替它是不重要的。那重要的事情是使天空充滿飛機和用數目制勝一切敵人。

這是一種奇特的空戰觀念，那具有空戰的實際經驗的陸海軍軍官對此不表同意。但是，在第一次五年計劃時期內，和在第二次五年計劃的已過的一部份時期內，一切進步都以這個原則爲根據。起初目的在創設俄國飛機製造廠，由大半來自外國的專家指導。在第一次五年計劃時期內製造轟炸機和戰鬥機，總數：陸上飛機大約五〇〇架到六〇〇架，水上飛機大約四〇〇架。

在五年計劃終了時，依照英國衆議院內的報告，蘇聯約有飛機一，五〇〇架。此後，俄國政府的目的是使第一綫的飛機總數達八，〇〇〇架，他們目前正向這個目標前進。現在的數字大約是二，〇〇〇架，或者超逆這個數目。蘇聯飛機的速度平均小時在一三〇英里和二〇〇英里之間。有些轟炸機能夠攜帶差不多一噸的重量，飛行一，五〇〇英里。

在組織方面，蘇俄空軍受一個中央機關的指揮，在這個中央機關之下有軍用航空各部份的長官。戰鬥單位是中隊，分隊，和巡察隊；一個巡察隊具有英國一小隊（三架飛機）的性能。

科學事業的各部門都在一個機關管理之下，訓練和航行也是這樣。機器大半依照外國的式樣，英國的『勃烈斯安俯』（Bristol）也在其內；但是俄人正力求改良，和不久能夠製造裝置自己設計的機器的飛機。

那一定使研究蘇俄空軍的人驚奇的一件事情是：轟炸機要比在其它各國的空軍內占優勢。例如：英國空軍已十分注意發展單座防禦戰鬥機，這種飛機根本上是一種防禦的武器　不能夠有效地用來攻擊地上的目標。但是蘇俄空軍似乎並不相信任何種單座戰鬥機。它大概相信大的轟炸機。俄人這種態度正和下述理論相合，就是：對於空中轟炸沒有眞正的和適當的防禦；祇有反攻。

雖A.N.T.20不是一種軍用飛機，但是必須在這裏加以申說，因爲它表明蘇俄設計和運用上的進步。A.N.T.20通稱爲馬克西姆高爾基（Maxim Gorky），完成于一九三四年，是世界上最大的陸上飛機。這個飛機有八架七五〇匹馬力的機器，其中二架縱列地裝置在骨架上。它是單翼式的，翼的長度是二〇六英尺七英寸。載重量是九二，四〇〇磅，和最大的載重量是一一六，六〇〇磅。這個飛機的詳細情形當另爲文記述之。

這架飛機飛行成功，後來在一九三五年，當它載滿客人正在飛行的時候，它同一架正在表演飛行技術的輕便飛機相撞。這架飛機破碎了，死傷了許多人。但是俄人不因此意外事件而畏縮的情形由如下的決定證明，就是：在不久以後，他們宣言預備製造八架形式相同的但是更大的飛機。

據最近的消息：蘇俄空軍已擬定一個良好的擴充計劃，和高級將領特別注重工廠設備和以最高速度製造多量飛機的方法。有人明白指示：飛機愈大，製造設計的完善愈重要。

小飛機，像戰鬥機之類，能夠製造許多不同的式樣，而得到充分的數量。但是像重轟炸機一類完全用金屬製造的飛機，所有製造的器具價值數千鎊，和製造室內擠滿了製造時用作根據的圖樣，所以，倘使要擴充，惟有選擇少數式樣。結果，軍用飛機的標準化的程度隨體積的增加而增加，這是俄人所堅持的一個要點，結果他們的轟炸機，雖在技術方面或者落在人後，但是製造的速度要快得多。

關於蘇俄空軍的威嚇，已有不少人說過和記載過了。目前我們不能夠說蘇俄空軍構成一種威嚇，因爲它比其它空軍相差太遠了。但是，它在體積和技術方面迅速進步，則毫無疑問。它同英國人的理想的空軍的觀念不相合，但是它能夠做軍事工作。

俄國的航空人員業已改良了。訓練的標準已經提高了。若干年前，俄國駕駛在英國受訓練的時候，大概並不表顯多大的飛行的才能。但是現在，一般人似乎進步了，和俄國能夠有許多具備相當技術的駕駛員可供使用了。

以其它各國目前使用的制度爲基礎的飛行訓練正在逐漸推廣中。此外似乎有一種鼓勵青年男女航空心思的大規模宣傳也正在進行中。蘇俄同德國一樣，也很重視無發動機的飛行的發展。那隨時舉行的滑翔機和帆機（Sailplane）的試驗的報告　在英國人看來似乎是奇怪的。但是，它們表明：現在蘇聯對航空學和飛機發展兩方面都予以十分注意。（本文譯自空戰週刊 War in the Air 第二十三期）

杏花村汾酒到漢溯源

杏花村在山西汾陽縣村外有一古井又名奇井歷代久遠建八角亭以誌其中讚曰明亭恰遇杜康過其境飲此井水其味芬芳自帶三分酒氣以之釀酒得果醖濃甘美李太白善飲酒者得此醇醲以斗酌飲頓覺詩興大發揮毫立就百篇日夕弗離追後醉解纔書亦沾此酒之功居多杏花村酒自此名震遐邇惟杏花村之酒可稱汾酒其他處則高粱酒燒酒白干而統稱汾酒未免魚目混珠已若辜負汾酒太古今將杏花村汾酒運來漢口務請紳商軍學各界聯一嘗試便可明瞭汾酒之爲汾酒也

總製造廠山西汾陽縣杏花村義泉泳

特約代售處　漢口後花樓篤安里對面益康火腿糕餅號兼售山西眞正純粹紅白葡萄酒白蘭地

搜羅萬象　義務競賣

首創薄利絕非虛僞犧牲精品天天有售請來參觀

華華綢緞公司

夏季大賤賣

同業競爭減價繼起本公司獨能硬幹實幹非如市上有價無貨者可比希　各界勿爲所惑

最新出品　累絲喬其紗每尺二角八分

雪白華絲紗每尺一角六分

地點　江漢路後花樓口

漢口　三十餘年老店

元昌參號

人參　野參　洋參　銀耳

揀淨白燕

產地直運　成本故低　批價極廉　成實無欺

老號　四官殿正街　電話三一一八九

新號　中山路水塔下首　電話二一七〇五

漢大昌商店

內衣專家　帽子大王

歡迎機關團體蒞購特加優待

製作悉居上乘精工獨具

本店內衣聘有專家研究是以式樣尺寸織工務求新穎合身堅固耐着得意適當製作故無論襯着制服西服莫不稱心滿意如承定製現購一經函召即來照身測量包稱滿意即有不合儘可重製務求滿意爲止各種草帽通草帽輕木帽軟木帽婦女帽游泳帽運動帽童子軍帽小孩帽現已大批運到花色齊備大小均有物質均選上乘式樣疾趨現代定價尤以克己自命以酬大雅諸如男女襪子西裝用品花色繁多應有盡有如蒙參觀無任歡迎

地址漢口江漢路中市後花樓口

鄂教廳擴大暑期講習 召訓全省中學教員

首重精神訓練學科計分七組 講求教學方法施行集團生活

限各校七月五日前造具名冊

鄂教廳，在本屆暑假內，分三處召集全省小學教員分別講習，各情已誌報端，玆悉省府爲擴大講習起見，召集全省中學教員舉行講習會，楊永泰會長，程其保副之，自下月十五日起開始，八月十二日止，爲講習期間，并定於下月十二日起，開始報到，省府特訂定講習辦法，飭教育廳轉行遵照，辦法原文如下：

講習辦法

（一）湖北省政府爲提倡中等學校教職員研究學科興趣，講求教學辦法，并施行管理練習集團生活起見，設暑期講習會，（二）本會設會長副會長各一人，由省政府主席及教育廳長兼任，（三）本會設訓練總隊長，由省政府主席兼任，副隊長由國民訓委會主任委員兼任，（四）本會學科講座，由武漢華中大學遴聘，教官由訓委會調派，其編制另定之，（五）講習時間自民國二十五年七月十五日至八月十二日止，（六）講習項目分「訓練」「精神講話」「學科講演」「問題研究」四項，（七）除訓練及精神講話應全體參加外，關於學科之講習研究分「中國文學」「外國文學」「社會科學」「自然科學」「數學」「體育」「藝術」七組，由各教職員自行選定一組或二組報請校長先期彙呈教育廳核定編組，（八）省立中等學校，漢口市立中等學校，武漢區私立中等學校教職員年在五十歲以下者，除事務員書記一律參加，女職員以看護學代替訓練，（九）教職員伙食制服講義紙筆等項由會供給，（十）教職員應自行攜帶之用品如左，女教職員不寄宿會內不適用此規定，

入會須知

（一）白布西式襯衫褲兩套，（二）黑綫襪三雙，（三）短統布底膠底黑色鞋各一雙，（四）盥漱具一套，（面盆內外盤直徑約三十三嗽口盂白色）（五）最近二寸半身相片四張，（短裝不戴帽）（六）淡黃色中山裝一套，（十一）女教職員着白色旗袍白襪靑鞋，（十二）外區省立中等學校教職員來往川資由各該學校酌量支給作正式報銷以必需數目爲限，（十三）外區省立中等學校教職員來往乘坐有汽車輪船一律免費，但須請由學校所在地專員或縣長出具公文書證明，（十四）教職員報到期間自七月十二日起至十四日止，（十五）各校須造具應參加教職員名冊二份，於七月五日以前呈送教育廳。

鄂教育學院停辦 姜院長將赴閩任事

對畢業生訓勉繼續奮進

鄂省府擬將教育學院停辦，改設鄉鎮人員訓練所，曾誌本報，玆聞該院已經奉教育廳訓令自下學年起停辦，將現有各年級學生設法安插或轉學，另行設鄉政人員訓練所，惟該院院長姜琦，因閩省教育廳當局擬改革全省師範教育，即全省師範學校併爲一校，設於福州，故電召姜氏赴閩主持其事。玆聞姜氏將交代事宜辦妥，至遲在下月十日左右即啓程赴閩云。

畢業典禮

又本月二十六日下午三時，省立教育學院舉行畢業典禮，到師生等一百餘人，由姜院長主席領導如儀後，即由姜院長報告，其要旨有二：（一）此次鄉農二系畢業生十九人，合第二屆鄉專補考畢業生一人共二十人，畢業生等第業經審查評定，大致皆可通過，惟成績有好壞，等第有高低，希各列前第者繼續奮發，不可自矜自滿，等第較低者，尤須努力邁進，不可意喪氣餒。（二）本院現奉令停辦，改設鄉政人員訓練所，畢業諸君對此或有無窮感慨，然依余觀之，教院名稱雖異，而其精神仍然一貫，蓋鄉政人員訓練所之目的，在訓練管，教，養，衛，之幹員，以從事地方政治，文化，經濟，衛生各方面之改進，此與教院所揭櫫之「建設湖北農村」目標初無不合，現教院雖然停辦，余等仍與之有歷史的關聯，此歷史的關聯，我們應加珍視，而於其後來的鄉政人員訓練所，我們亦應抱一種同情的愛護的態度，蓋無論是教育學院或是鄉政人員訓練所，要之，都是爲改造湖北鄉村的一個總發電廠云云。次由教職員張植安訓話，同學會代表及留院同學代表致詞，詞長不及備錄，末由畢業同學代表答詞，至五時禮成攝影散會。

漢精武體育會 加聘螳螂派教師

黃煥勛已於昨日抵漢

漢口精武體育會，自徵求以來，會員參加極爲踴躍，原有教員不敷分配，乃決議加聘教師一人，已由該會國術組長謝芝壽介紹香港精武會，山東蓬萊螳螂派專家羅光玉之高足黃煥勛來漢担任教授，黃氏已於日昨抵漢，擇於七月一日舉行會員歡迎會，并表演國術，藉資聯歡云。

漢市划船賽 定七月四日給獎

各種獎品正在支配中

漢口市民衆第一屆划船比賽，已於前日在襄河舉行，人數雖衆，秩序尚佳，不幸被撞受傷之橋口外五甲號划手蔣許才等二人，經送醫院醫治後，已平安無事，現籌備會方面，定於本星期六日（七月四日）上午九時，假青年會或市黨部禮堂舉行給獎典禮，函請各機關長官蒞臨致訓，至所收到之獎品，除何主任楊主席等所贈之旗幟外，尚有各機關團體所贈之銀盾多座，至獎品支配，現尚未定，大約將分爲優勝獎，表演獎，紀律獎三種云。

實施特殊訓練的又一試驗

——上海市立求知小學校——

梅龍

我們曾說過：『在這種危迫的時局之下，隨時可以降臨我們以一種生呑活剝的命運，亦即在這種狀勢之下，隨時可以展開一幕大混亂大血戰的慘劇，因爲我們爲生存而戰鬥，是無可逃避的刧數』。

我們是教育界的從業員，對於這個非常的年代，我們也很想就本身的立場與責任，能夠謀所以竭盡我們的棉薄。

對於這個問題，現在國內有一種呼聲，即是實施國難時期所需要的教育。可是國難時期的教育，究竟什麼時候實施？究竟怎樣實施？到現在還沒有一個具體的答案。我們的意見是實施國難時期的教育，在於每個教育從業人員的創造與力行。與其吶喊，與其等待，倒不如從自己做起，從自己規劃與試驗。因此我們曾在第八週舉行過一次「避災練習」，並已在五月十六日掃蕩報，介紹於讀者之前。

我們的計劃，在上學期中必須舉行「避災練習」，「救護練習」及「避空襲擊練習」三次特殊訓練。因此在第十四週又舉行了一次救護練習，現在把練習經過，介紹於後：

（一）事前的設計

在練習舉行之先，由訓導部召集一次會議，討論實施辦法，當即決定計劃。因爲這是第二次練習，我們決定誘導學生第一次練習時的興趣與經驗，使得有更進一步的收穫，因此內容方面也比較複雜化些。

（甲）種類：救護練習。

（乙）事前訓練：（一）引起兒童研究並參加救護練習動機與興趣，（二）使兒童明瞭目的，（三）共同討論練習方法，（四）訓練要點：1·救護法，2·止血法，3·人工呼吸法，4·包紮法，5·綳帶使用法，6·運送病人扛抬法，7·簡單病狀的構造法，8·普通藥品的應用法，9·看護法。（五）注意各點：1·態度鎮靜，2·手續敏捷，3·動作輕快。

（丙）救護隊之組織：共分三隊：（一）急救組，（二）運送組，（三）後方救治組。

（丁）用具準備：（一）假的步槍與手槍，（二）急救藥品：如止血藥，萬金油酒精等。（三）急救用具：綳帶，紗布，棉花，橡皮膏等。（四）運送病人之器具：抬床或籐椅等。

（戊）地點：災禍地點，後操場，後方醫院，大禮堂。

（己）評判點：（一）實施救護時態度鎮靜，（二）實施救護時手續敏捷動作輕快。（三）藥品用具，應用無誤，（四）對傷者有同情的安慰。

（庚）職務分配：（一）主持者，訓練主任，（二）評判員，低級級任及科任，（三）報警員，事務員。

（辛）參加年級：（一）三四年級，分爲甲乙兩敵軍，五六年級爲救護員。

（壬）日期：第十四週，土曜日，下午二時半起五十分止。

（癸）信號：災禍開始和停止，均爲軍號。

（二）實施經過

舉行避災練習後，即從事訓練救護練習，已有六週之久，已達預定的日期，練習也達相當程度，於是在第十四週正式舉行練習。星期六下午二時半，評判員會同參加練習年級學生，各依性質分組到預定的地點。軍號嗲嗲嗲地響了，三四年級的學生，分成兩隊，南北立成陣線，拿着勞作課時所做的假步槍假手槍，作爲武器，一霎時兩軍開戰，槍彈橫飛，如臨大敵。中彈者紛紛受傷倒地，於是救護員開始活動，急救組發現傷人時，立即施用急救法，如人工呼吸法，解毒止血，治傷。再由運送組運往後方醫院。急救員二人，因動作太慢，受着流彈 也受傷倒地。急救組與運送組，在第一批傷人運往後方醫院後，仍回災地繼續工作。後方救治組，待災禍發生後，即佈置後方臨時醫院，手忙脚亂，頗現傖促的景象。有幾個工作人員接到運送組送到的病人，也有不能立刻按着規定，先行施察傷處，重新施行治療，並沒有慰問的動作，但是特別成功的，也有幾個人。急救組，在施行急救時，運送組在運送病人時，後方救治組在治療病人時，均由評判員視察其動作，把實施任務之成績，記出優點及缺點，作爲批評的根據。

在第十五週的紀念週上，我們把實施救護練習的經過，作一個詳細評判，指出試驗成功之點，與失敗之點，以及怎樣改進各點，鼓勵學生下次再做試驗，而且怎麼使我們能夠得到更完滿的結果。

現在我們更計劃舉行一次「避空襲練習」，關於這個，且待下次再作報告吧！

擁護領袖效忠國家 三學生捐款購機

楊主席批示嘉獎

私立安徽旅鄂中學學生嚴金想，劉滄山，博學中學學生晏文偉鑒於蔣委員長五秩壽辰 各界均發起購機慶祝，學生乃知識份子，熱血青年，安可後人，爰於前日具呈楊主席，程廳長 將各人平日節省菓食之資共十元，捐贈政府購機慶祝蔣委員長之壽，楊主席以該生等擁護領袖，效忠國家，特於昨日批示嘉獎云。

鄂教廳通令 中等學校昨放暑假

在休課期間應從事暑期作業

教育廳以省立中等學校，二十四年度下學期已屆終了，各項考試，業經次第舉行完畢，昨（二十九）日特通令所屬各校，自即日起，實行放暑假兩月，以符教部定章，并令行各校，轉飭學生，在休課期間，應從事暑期作業，而免荒廢光陰，至開學日期，已經規定在本年九月一日云。

童軍幹訓班畢業 蔣會長授證書並致訓

勉以刻苦耐勞俾能爲人楷模 並宣讀黨員守則及軍人講讀

【中央社南京廿九日電】中國童軍總會童軍幹部訓練班，廿九日行學員畢業禮，到蔣會長中正，陳立夫，呂超，王世杰，及學員等，行禮如儀後，由蔣分別授證書及獎品並致訓，略謂軍人須言語簡單明瞭，行動威嚴切實，態度光明正大，生活刻苦耐勞，此爲做人根本原則，以童軍爲訓練責任者，更應特別做到，俾能爲人楷模，訓練兒童青年等語，並爲宣讀黨員守則，及軍人講讀等條文，諄諄訓勉，期望至殷，主任張治中因病未參加，特撰擬訓詞勗勉。

新建省圖書館 大部工程完成本年可開幕

委員會刻正商討佈置事宜

武昌抱冰堂內

鄂省政府當局，鑒於全省無一設備完善之圖書館，爰特發起在武昌抱冰堂地方，新建一省圖書館，自於去歲冬某興修以來，工程進展極速，現大部已告完成，一小部分尚在積極興建中，查抱冰堂地方，風景幽雅，花草宜人，詩人騷客，舞弄筆墨之佳地也，今更新建一規模偉大之圖書館於此，且其製造式樣，富麗堂皇，高大樓台，聳立其間，而其建築之壯嚴，佈置之美觀，恍如置身舊日之宮殿，較之漢市之圖書館，不啻天淵，玆聞建築委員會，以工程大部完成，本年即可開幕，關於開幕事宜，亟應事先籌劃，爰於昨日在省政府臨時會議室，舉行會議，到者有李書城，程其保，等全體委員十餘人，決議要案頗多，對於內部佈置事宜，亦有相當準備云。

券

憑券並附郵票四角，即奉贈英文會話百日通一部加送航空券分條四張書券四角如附郵票六角即奉贈新出豔情小說十部美麗女明星照片四十張加送航空券分條六張書券六角來函請寄上海福煦路明德里二十三號國際書局傾銷部收（掃）

轟動全國 治癬聖藥
惠羅神效治癬精
漢口民生路惠羅藥房發行

國民政府全國註冊局註冊
精益眼鏡公司
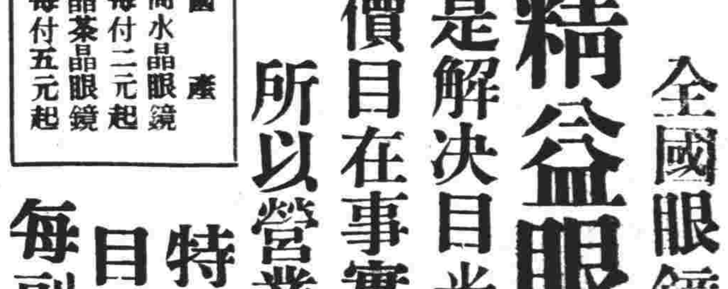

目光如有缺憾，祗有到全國眼鏡業的權威——精益眼鏡公司才是解決目光不健全的正途，價目在事實上極度低廉，所以營業非常發達。
國產 高尚水晶眼鏡每付二元起 墨晶茶晶眼鏡每付五元起
特製優良護目太陽眼鏡 每副實價一元五角
地址江漢路二一零三號電話二一三三七一七號

龍虎老牌 中藥鐵軍

你是中國人麼？
國民請吃中國人丹！
商店請賣中國人丹！
華中總經理 漢口中山路
牛津解暑，醒腦清心防疫治痧爲惟一之聖藥。行銷全國及南洋羣島各埠具二十餘年光榮歷史挽囘利權千百萬元

漢口 錦記電氣材料號
開設二十餘年 電料批發總行
RCA
美國直接運來 30號眞空管 及各號眞空管 現已大批到漢 並有各種美國無線電另件 售價比上海行市尤廉
地址一江漢路慈德里口 電話二四九二七

能治百病 旅行居家不可不備

壽之靈寶丹
主治 流行感冒 四時瘟疫 冷熱急痧 紅白痢疾 暈船醉酒 胸痞不開 頭痛肚痛 喉乾舌燥 痧症時疫 霍亂吐瀉 精神困倦 眼花牙痛
總經理處 漢口鄭周人瑞記大藥房
【地址漢口四陞里巷止街】

上海鴻興襪廠出品
狗頭牌 絲襪 線襪
狗頭牌為全國最著名之襪子質料式樣顏色無不出人頭地比象優良惟選購時須指明狗頭老牌庶不致誤
總批發所法大馬路一百三十號

有如大戰前夕！

台灣軍事大準備

警戒森嚴成爲恐怖世界　全境交通積極從事開發

【廈門快訊】刻下台灣形勢，已爲某方侵略華南，鯨吞南洋，抵抗英美之唯一根據地其對此根據地之各種措施，年來無不勵行拓增，期鞏固充實，以供其政策之開展，關於軍事防衛生產等新設施，迭次通訊中各有紀述，惟時至今日，整個台灣已變成軍備森嚴之恐怖世界，茲將此間所得之情形，分列如下：查三月來台灣當局從新劃定之各主要區域，一律禁止外界人士履及其間，其防範之嚴，概用武裝軍警，荷械守衛，雖爲當地台人未經當局准許者，離該等區域二十五碼，即不准行走，而外國人士之來台者，更派密探緊緊跟隨，監視一如犯人，未經劃入禁地之處，亦概行禁止攝影探視，防範之密，爲向所僅見，其內中之設備情形如此，局外人殊難明悉也。

軍械品　源源運到

數月來由東京運抵此間之軍械品，源源不絕，一部份雖爲製造軍用之機件，而大部份則爲經已完成之軍械及軍需，據此間某方所得之消息，謂本年一月而至現在，由日運來此間之高射砲，野戰砲，機關槍，步槍等，爲量當在數萬，而鐵綫網營幕及其他之軍用應需品數量更難確計，每星期均有兩艘運輸船由日抵台，全爲送運此項品物前來者，起卸不分朝夜，備極忙碌，情形之緊張，一似戰事爆發於旦夕，上一星期間，計運來之軍械共五百六十箱，其中類別如何，担任起卸之台人苦力，亦不能一加探悉，蓋每一車均有特派之日人一名隨車監視，絕對禁止自由開視，或有其他行動。

戰鬥力　加緊增强

此外復有關台灣之戰鬥力量拓增者，陸軍方面，據當局之表示，決於最短期間內，拓增駐軍人數至二萬五千名，復規劃增編駐召航空第三機隊，而要塞機場之改良建築，上月開始大量强征民工，担任此項工程，其推進之急迫，有如大戰前夕，歐西各國情形無異，至於貫通台北台南之鐵路中川台督線，亦已集專門技術人員，規劃完成變軌，並增建若干支綫，直達沿海岸主要軍事區，同時並規劃完成全台之公路網，俾整個台島，於軍事上得密切之聯繫，關於上述之各種計劃，刻下經已規劃完備，一俟呈請東京當局批准施行，即强征民工，加緊從事推進各種工作。

鄂恩施民衆組織嚴密

【湖北恩施通訊】陸軍第九十四師政訓處奉命成立後，於前月開第一次處務會議後，即開始軍訓，每晨六時升旗，至七時辦公，并組有學術研究會，研討政治經濟等問題，行政專員傅恒伯，保安副司令朱敏攻，對該處之民衆訓練工作，如壯丁隊，保甲長訓練組，兒童團等，贊勤尤力，特製該處爲統制訓練起見，特製發民衆集會卡片，於清查戶口時，挨戶分發，過有集會，民衆聞信砲三響，即於二十分鐘內持卡片奔赴指定地點集合，由政訓處官佐按片蓋章，以便清查，并擬按步施行緊急集合，及防空演習，刻下工作甚爲緊張。

蚌埠已成毒犯潛伏淵藪

當局決嚴辦

專署派員復審結果　十餘要犯判處死刑

【蚌埠通訊】本埠一隅，歷爲海洛英毒犯潛伏活動之淵藪，公安局各分局隊及禁煙股，自去歲七月份起至十二月份止，由總局解送鳳陽縣府治辦之毒犯，不下一百六十餘人，今年三月份以後，每月緝獲之煙犯，可謂與日俱增，爲宗敬接任局長後，以全力搜捕毒犯，每日迭獲十餘名之多，雖其中有判交戒毒所勸戒者，有因證據不足交保開釋者，但所有販毒犯及復吸毒犯仍夥，先後遵章送鳳陽縣府法辦，無如當局礙於環境，辦則辦矣，是否確當，尚多問題，第四區行政督察專員馬吉第洞悉此中情況，特派專署科長黃元吉，偕程來蚌，調查蚌鳳禁煙機關對於辦理毒案之實況，黃氏已於前數日抵蚌，並赴鳳陽縣政府調查由蚌公安局解送法辦之毒案，經詳細審核後，認爲儘可依照禁毒治罪暫行條例而處以死刑者，計有十餘名之多，黃氏現已將此項判決處死毒犯，交由鳳陽縣府轉呈專署及行營核示，一俟行營批准，則可押解來蚌，執行死刑云。

又獲一批毒犯

公安局偵緝組警士蔣鴻寶，在華盛街拿獲售毒犯陳南芝一名，年五十二歲，山東人，搜出毒物二分二釐，經司法科審問後，以售毒有據，解鳳陽縣府法辦，又二分局警士周德純在國貨街拿獲吸毒犯潘兆瑞一名，中榮街拿獲王維臣一名，均經供認吸毒不諱，已交戒毒所勸戒中。

展限檢舉烟民

長淮水上公安局，近奉劉主席鍾特派員眞電，以各縣局檢舉煙民，成數過少，遺漏太多，特規定自本月十五日起，展限兩旬，以圖補救，並奉電遵限迅採有效辦法，復檢勒登，勿使煙民再漏一人，特令飭各區隊切實遵辦，並限於六月底將展期補登煙民造報，在展期內，補登煙民最低限度，每一區局不得少至十人，每一分局及洪湖水警隊不得少至六人，違者即行撤懲。

販毒要犯解縣

鳳陽縣第二區署日前拿獲毒犯蔡有初，汪增信二名，解縣法辦，經縣政府一再審訊，該毒犯等供稱所吸海洛英，係自長淮衛朱金榜之妻朱三麻子家購得，縣府據供後，當即令飭蚌埠第二區長葉宗濤，將該販毒犯朱金榜等拿獲解縣，各區長奉命後，當令飭長淮聯保辦公處，將朱等破獲，經訊問供詞狡滑，當晚乃備文解縣核辦矣。

贛復興農村事業

實驗區次第成立

冀達管教養衛合一目的　經費支絀組織尚未健全

【南昌通訊】贛省主席熊式輝氏，爲救濟農村復興江西起見，去年特邀集該省農業界王枕心吳愷等，組織「江西農村改進社」，從事農村之改進工作，并擇定安義縣萬家埠爲「新農村實驗區」以作研究試驗，該社目標（甲）經濟方面，一，勵行農村合作事業，二，改良生產技術，三，推廣優良品種，四，調劑農村金融，（乙）政治方面：一，培植農村自治，（二）充實自衛武力，三，建立保健制度，四，促成耕地農有，（丙）文化方面：一，掃除成年文盲，二，普及社會教育，三，養成集體意識，四，發展天賦才能，此外從事江西農村改進工作者，尚有臨川黎川南豐步馬鄉等實驗區，惟大都初發，組織尚未健全，贛省府亦未設立主持全省農村事業機關，因之各地實驗區之行政與工作方式，亦暫時不以建立統一之範疇，而經費之籌措，尤極複雜，茲將各農村實驗區設立旨趣，暨其最近辦理情況分別誌後。

各區情況

（萬家埠實驗區）係由江西農村改進社委託該社理事王枕心所主辦，該區設在熊式輝之家鄉萬家埠，設有農村實用學校，以造就農村所急需之具，有各種實用知識之人才，小學暨民衆夜校普遍設立於區內，鄉教極稱發達，其他關於民衆組織，民衆訓練，保健工作合作事業，公路建設，暨改良農事，造林，畜牧等，俱極努力，在江西各農村機關中，有「模範實驗區」之榮譽。（走馬鄉實驗區）亦隸屬於江西農村改進社之下，由黨員蘇郇圃所主持，去冬始開辦，其特點用錢少而辦事最多，事業方面與萬家埠實驗區相同。（臨川實驗區）該區係由江西第七行政區督察專員公署所主持，令到必行毋敢稍違，設於臨川縣鵬灣，可謂爲農村及新政試行之實驗區，負責人爲十六軍長周渾元乃翁周作孚氏，（南豐實驗區）設於南豐白舍圩，係曾經匪禍甚深之區域，乃試驗農村特種教育之場所，該區主旨在如何從鄉教入手以達到「管教養衛」合一之目的。（黎川實驗區）係基督教服務所在地，爲蔣夫人宋美齡在贛時所發起，現有各項農村工作，與他處大概相同，惟該區與外省各鄉村工作機關，如定縣平教會，鄒平鄉建院，燕大實驗區，齊大醫學院等，往來甚密，是其特點。（西山鄉村整理處）該地隸屬江西新建縣距南昌不遠，首先由教廳長程時煃發起設立該整理處，聯合省建設廳省公安局等共同進行，無形中爲一注重「鄉教建設」之工作機關，隸屬於省政府，但亦受新建縣之指揮組織與工作，與萬家埠實驗區略同。（蓮塘實驗區）爲省立民教館所設立，主旨在以民教爲出發點而重視農村風習之改造，現在江西省農業院新址已遷來蓮塘，南昌鄉師又在蓮塘同時又設有「民教實驗區」，將該地農村事業，必能躋於萬家埠之列。（下坊新村）最近江西農業院鑒於萬家埠鄉村建設成績良好，擬再就贛北或南潯鐵路附近一帶，設立「新村」數處，使之就近仿做萬家埠農村工作，下坊新村乃該計劃中最近成立之處。（省立鄉師各實驗區）省立鄉師如九江鄉師，已有譚家畔實驗區宜春鄉師，已有麟係實驗區，其他各鄉師亦正在進行中，主旨在供各校爲「民衆教育」試驗之場所，江西新興農村事業除上述各項外，尚有全國經濟委員會在贛屬各地所設立之「農村服務區」十處，現均次第成立。

錢江大橋

各項工程被水大受影響

【杭州通訊】錢塘江上游各縣，日來因山洪暴發，水勢澎湃，湍急異常，錢塘順流而下，奔騰澎湃，錢江水位，平時僅六公尺四五左右，現因上游山洪下注，水位突增至八公尺五四，與上年江水大漲時之水位相差不過四公寸餘，故沿江塘岸，情形頗爲危急，建設廳水利工程處，特派員工晝夜加緊防護，錢塘大橋之五號沉箱工程，正在施工時間，詎以潮水來勢過猛，重約八百噸之沉箱，及拋擲江底之鐵錨等，被巨浪衝擊，均隨水下移數里，由閘門直至南星橋，橋工處派小輪拖挽，因水急幾遭傾覆，故須至水勢稍退時再拖回原處，又十一號沉箱亦爲巨浪推移至閘口附近，大橋工程因水大進行頗感困難，但橋墩打樁工程，八處已完成其七，現仍在積極設法進行，北岸一號橋墩，已告全部完成，二號橋墩，七月間完成，工程方面又將因大水而發生影響。

閩特產品出口

近年來逐漸減少

全省經濟已至全部崩潰險象

【福州通訊】福建地廣民稠，物產甚富，比年以來，外受世界潮流之影響，內有天災匪禍之打擊，金融枯竭，農村破產，經濟衰落，達於極點，查本省環境特別產物，種類繁多，農產品如茶，煙，米，北米，花生，龍眼，荔枝，橄欖，福桔，柑，柚，芭蕉，蜜棗，金棗，茉莉花，珠蘭，水仙花，蘭花，蓮子，澤瀉，林產品如木材，菰，筍，漁產品如魚介，海味，礦產品如礬，煤，磁土，滑石，硯石，鹽，工業產品如紙，搪磁器，花生油，茶油，紅麴，木炭，漆器，紙傘，角篦梳，織畫，莫不產量鉅大，歷年均有大量輸出，名馳省外國外，均爲本省經濟之生命線，乃年來生產減退，在民國十九年，經由海關常開輸出貨品之總值，約七千萬元，而連年銳減之下，至二十三年僅約三千萬元，近年來更有猛減之勢，上列特產凡四十二種，除限於一縣一區之生產不計外，茲將全省大宗特產品分佈狀況，分列於後，以供讀者參考。

◇茶葉　茶之主要區，大別爲三部，閩東，閩北，及閩南，閩東茶區爲福安，寧德，羅源，霞浦，福鼎，壽甯，古田，屏南八縣，閩北茶區建甌，建陽，崇安，邵武，政和，松溪六縣，閩南茶區以安溪爲中心，和平，南安，永春亦產茶，輸出額以民國二十年最盛，達二千一百卅一萬三千元。

◇木材　本省山脈蜿蜒，盛產杉，松，樟各種木材，產品共二十九縣，多分佈於閩西閩北各地，閩南之德化，安溪，平和，南靖亦爲林區，輸出額爲民十二年爲最盛，達二千三百零二萬七千二百九十四元。

◇紙張　閩省產紙之區，共三十縣，爲各種特產分佈較廣者，閩西最廣，除華安一縣外，其餘十四縣莫不產紙，閩北紙區爲永安，永泰，南平，沙縣，尤溪，將樂，邵武，浦城，崇安，松溪，政和等十一縣，此外羅源，寧德，德化，安溪各縣亦產紙，輸出額民十五年最盛，達一千三百一十三萬五千零二十五元。

◇鮮魚　福建爲我國東南濱海之區，沿海各縣，無不產魚，惟主要產區爲長樂，連江，福鼎，寧德，平潭，霞浦，惠安，同安，莆田，晉江，東山等十二縣，輸出額民二十二年最盛，達四十四萬零二百三十五元。

◇蔗糖　多分佈於閩南，蓋產糖之區，共有十縣，閩南平原廣闊，蔗產素著，主要產區爲莆田，仙遊，同安，晉江，南安，龍溪，長泰，詔安，雲霄各縣，閩東福安一縣亦產糖，輸出額以民十年最盛，年達一百六十七萬二千六百零一元。

◇絲煙　福建所產之絲煙，中外馳名，即內地所謂福煙是也，產區分佈無定則，以閩西上杭永定二縣最著。

渝江北治安當局

防止漢奸活動

訂定注意要點八項　分送各方認眞辦理

【重慶航訊】江北治安當局，連日召集各工廠執事談話，關於防範攝影，與夫漢奸慫恿工人作執外行動，應切實注意，并將注意各點，抄送各處，請即認眞辦理，茲覓錄如下：一，各廠最近不得招募工人，二，謝絕一切參觀，三，不准任何人拍照地方影片，四，會客時間重新規定，並派人嚴密留意談話，五，各該廠工人，經理須得隨時考查，六，各閭鄰長偵查各住戶，并由各戶互相具結監視，七，對於無業流氓實行驅逐，八，本所派出之明密偵探，各閭鄰長應與之切取聯絡，各坊閭鄰長等，當時常留心所轄區內工人及居民等之言論行動，若發生事故，須互相協助云。

二天油

佛標二天油銷流於國內外南洋羣島一帶年達七千餘萬瓶所到之地無不歌功頌德慈航普渡佛法無邊信不誣也

二天油二天膏是寰宇馳譽無限名貴之藥油
二天油二天膏藥力超於其他一切藥油
二天油二天膏功效極盡救急治病之能事
舉凡任何急症危病雖經其他藥品多方施救無效者即用
二天油或二天膏擦食少許限五分鐘立刻起死回生百不一失
購備一瓶即可救活人命數條　家居旅行必需購備

此油擅治六畜症瘟效應如神百不失一

主治內外科各症

四時感冒　傷風鼻塞　頭刺重墜
四肢困倦　中風中痰　瘴氣癘毒
時行瘟疫　霍亂吐瀉　食滯不化
痾嘔肚痛　胸膈不舒　作悶嘔酸
心火如燒　絞腸痧痛　止咳化痰
上下氣喘　心氣肚痛　頭風作痛
風濕骨痛　酒風脚痛　風火牙痛
反筋猛痛　無名腫毒　皮膚瘡疥
週身痕癢　蚊蟲刺傷　跌打刀傷
暈浪吐嘔　小兒胎毒　驚風吐瀉
日夜啼哭　反胃嘔奶　婦人產後
頭暈腹痛　太陽兩穴　心腹丹田
用油頻擦　立見奇效　胎前常用
保產安胎　以上各症　按其輕重
擦食兼施　萬試萬靈　限五分鐘
如不見効　原銀奉還

二天堂藥行佛標藥品之重大價值

佛標二天堂創製之二天油血中寶暨各種丸散膏丹向已風行安南星架坡暹羅及南洋羣島一帶歷二十餘年中外人士無不有口皆碑交相頌贊自回國在粵省廣州市設立總行以來尤博得國內人士信仰即二天油一種行銷南中國數省年達數千萬瓶早有油霸之號本號爲造福我鄂省人計特徵得二天堂主人之同意介紹來漢俾遇事知所採用誠我鄂省人民萬家之生佛也

剪此廣告全段到廣東藥行購二天油可得七折優待限七月二十日前有效

漢口民生路廣東葯房謹識

廣東省二天堂大藥行創製

(第三九五號)

煤油燈下

白絮

她斜躺在床上，那個只有一歲多生命的小動物被緊偎在她的懷里，啣着乳頭像要入睡似的，可是，那張小嘴唇時而還在動，等她剛想將奶子抽掉，那小動物又不聲不響地吮吸一兩下，顯然的，孩子還是醒着。

她挪出一隻右手在孩子的尾脊骨上輕輕地拍，總想催他快點入睡，但這孩子好像與她鬧蹩扭，越拍越睡不着，有時還無緣無故的要哭兩聲。這使她非常着急，孩子一哭，她一面將拍着的手加重一點，一面在鼻子里哼着「呵呵，好乖乖，睡呀睡呀！」她雖然在對孩子說着，但是那兩顆眼珠子却滴溜溜地凝注在丈夫的身上，臉上掛着笑，心却在輕輕地跳着。她看見她丈夫似乎沒有聽見孩子的吵鬧，仍然拿着筆在出神，於是，她的心才安下來。

桌子上，點着一盞煤油燈，光燄黃黃的，室里的一切陳設也蒙上了一層幽黯的色彩，桌面上有一痕淡白的光輝，那是從窗縫里溜進來的月色呢。

桌旁椅子上坐着一位二十來往歲的年青人，雖然年紀很輕，但他已是一個女人的丈夫和一個孩子的父親了。他伏在桌上，手里拿着筆，筆尖底下是一張原稿紙，但那張紙面還是白的，每個方格里面都不會塗上一點痕迹，祇在紙的右上角那個"No"符號後面，斜斜地畫了一個「一」字。

他的眼睛凝視在筆尖上，那筆尖與紙面只有半粒米長的距離，有時筆尖一動，剛要和紙面接觸，但馬上又離開了。他心里想着：今天的思路爲什麼會這樣滯塞呢？

孩子又哭起來，他把眼睛溜過去一下，但沒有做聲，仍然低着腦袋在想。忽然有個聲音鬧進了他的耳朵：

「不要吵，不要鬧，寶貝要睡覺……寶貝要睡……！」

他回頭望了一望，原來這聲音是妻的，於是，他的心緊了一下，接着：

「不要唱好了，孩子在哭，你還要唱，這不是存心攪我嗎？我正在這里寫不出來，偏你一點心眼兒也沒有！還要唱！」

唱聲馬上停了，正在哭着的孩子，被他這一說，倒頓時也止住了哭，那間小房子里面的空氣又仍然沉了下來。

哼！這小傢伙着討厭，哭，哭死了倒好！現在要飯吃，將來還要書讀，做父親的就是奴隸，一輩子辛苦，一輩子不得撐眉！……啊啊，管他去，我還是來寫我的吧，不寫就會餓死，寫，不寫就會餓死！

他想到這里，仍然把視綫緊縛在筆尖上面，筆尖雖然在動，但是一個字還是吐不出來。

寫篇小說嗎？一時又想不出結構，寫戲劇嗎？又找不出適當的題材，想了半天，還是寫篇散文比較容易一點。

——寫散文，寫散文，就以我最近的經歷來做材料吧？但是，最近又有什麼經歷呢？除了在武漢閑住了兩三個月以外。啊啊，這一次眞不合算，在武漢兩三個月，前後用了八十多塊錢，並且都是心血換來的，這八十多塊錢，如果在家里用，足可維持妻和我和那個小冤孽四個月的生活，但在外面一個人用去了這多，還是拮据得很，眞不合算，唉，眞不合算！

——八十多塊錢，在一般富兒們眼中也許是一筆很小的數目，不要一天，不，也許不要一點鐘就能賺到手，可是，在我却費了九牛二虎之力才弄得一塊錢一千字，就寫了八萬多字，八萬多字是多末不容易寫呵！在中國，一塊錢一千字的「一元作家」，還是幸福的，有些人，一千字賣一毛錢也沒有人要，這還承老天爺的美意，還能使我做個「一元作家」。哼，「一元作家」！……

他奇怪自己的思潮爲什麼會這樣亂，猛然發現那張原稿紙還是白的，馬上便將思路截斷了，使勁將下嘴唇咬了一下，下個決心：趕快寫，趕快寫！

時間是一秒鐘一分鐘過去，夜色已經深沈，可是，那張紙上面依然找不出一個字影。

他感到非常困倦，回頭望望床，床上的妻還躺在那里沒有動，孩子也許是入睡了。他把筆放下，在抽屜里摸出一枝煙捲，劃燃火柴抽起來。頓時，煤油燈旁邊籠上了一層薄霧，裊裊轉動着，倒使房間里增加了一點生趣。

一面抽着煙，一面又抓起了那管筆：「趕快寫，趕快寫」！他對自己在下最後的警告。

是的，這是一個最後的警告，但這個警告並沒有發生效力，因爲：他的思索還是那樣萬馬奔騰一般。

——我的腦袋怎麼這樣空，有些人不是說什麼「江郎才盡」嗎？也許眞是「才盡」了！不是不是，我並沒有什麼「才」不才，大概是所謂「人生經驗」太不充實吧？唉，就再充實些又有什麼用，在中國，文人是只有死路一條的，這一天報紙上都在悲悼高爾基的死，如果高爾基生在中國，也許他早死了；可不是？在中國，文人是只有死路一條哪！……

突然，那座抬鐘響起來了，一下，二下，三下。

他停止了思索，妻也從夢中驚醒過來，看到自己的丈夫還坐在那里沒有動，便問：「剛才打幾點？」

「三點了！已經三點了！」她丈夫沉重的聲音。

「快休息吧，可以明天再寫；你瞧你瘦多了！唉！」

他聽到妻的喟嘆，心里面勾起了沈重的感傷。桌子上有面小鏡，他看到鏡子里面有張苦澀的面孔，面孔上還掛着一個苦澀的笑！那頁原稿紙，仍然露着一張慘白的臉躺在他的面前。

梅烈

▲當兵的回憶之八▼

彭福生

我眞是發昏了，七寫八寫還不曾把那個最有趣味的地方寫出來。梅烈，那個從來不曾被人描寫過的小市鎮，眞是一個有味的地方，在一個黃昏時候，我們大隊人馬從一個小小坡上拐出來，就看見那條清水在白的黑的石子上流得泊泊的響的沙溪，梅烈就蹲在河邊上，不過城牆並沒有砌在水邊上，城牆外面還是可以走人，城門外面有個很大的空坪，像個操場，也像個晒稻場，空坪里面是山，山脚緊靠城脚。

梅烈既不是縣城，也不是出名的險要地方，然能它的城牆却築得很雄壯，我在長江流域的兩岸走過不少的地方，就從不曾看見過那個小市鎮上有那麼磊落的城牆，城門口有一大木架，像一間間的屋子一樣，有幾十格的，據說是趕集的時候擺貨物的。城牆是用深灰色的磚頭砌成的，年深日久，已被風霜吹打得成了黑色。我們走北門進，門楣上有衆星拱照四個斗大的字，城內城外皆無行人，荒涼寂寞得要使人哭臉，城外的牆脚下只有幾叢野草，城內的街上也只臥着三五條餓犬，門口站了四個衛兵過身時他們只注意我們鞋尖上的黃泥土，我們也只望望他們斜靠着槍把的臉拐默默的走過了，除了茫茫然的感覺外，誰也沒有一點多餘的念頭。

走進城門洞，洞內是黑黝黝的，拐一個灣，就亮起來，出洞，挨牆卽有一個大榕樹，那個時候正是春天，其實卽不是春大也一樣，榕樹有好大，實在沒有正確的方法說出來，總而言之它的軀幹比一間普通的房子是要大些的，凡到梅烈的人，只要一轉下小山坡，就看見黑黝黝的城牆上有一大堆綠葉子，城門，就藏在那一堆樹葉子底下。離南平五里地的河邊也有一株大榕樹，那株大榕樹雖然一邊遮住了一個不小的廟，一邊遮住了一個晒稻子的廣場，但同梅烈的那株大榕樹比較起來，還是望塵莫及。福州雖號榕城，但據我所見，福州河邊上榕樹之大恐怕只能及梅烈的一半。

進城卽上大街，大街很寬很平坦，並不比漢口的江漢路狹，兩邊的屋子也很高很整齊，並且都是封火牆，街兩邊有溝階基比溝高幾寸，頗像人行道，乍看去直似一條馬路，不過路上沒有鋪柏油，但每個屋子都是空的，大門都打開來，望進去，里面只有一些蛛網與青苔，這里是才收復不久的匪區，人呢，人都同匪跑了，大亂之後的荒涼景象，眞使人看了傷心，不但梅烈如是，卽一路來的大大小小的村莊市集也都是差不多，尤其是遍生荒草的田野里，在一堆堆茂盛的野草旁邊還看得到零零亂亂的白骨。

走過一條街又一條街，不覺又走到了城牆底下，出城，又看見河，且有樹有菜畦有吊井，過去又有一城，當時我眞有點不相信我自己的眼睛，我疑心我發了昏，我疑心我在做夢，那里會一個城里沒有人，那里會剛剛出城又看見一個城，我當時想我自己一定是中了魔，但後來通訊排的木瓜告訴我，說我們剛剛走的是大梅烈，前面那座城是小梅烈，大梅烈沒有老百姓，小梅烈有老百姓，補充團團部也在小梅烈，我才翻然覺悟我並沒有做夢，我確實是在人間，是在那風景美麗的河邊上走。

進了小梅烈，有趣的事情就來了，小梅烈的街也很寬很好，縱縱橫橫亦頗具大城市中的馬路景象，不過老百姓並不多，有些屋子還是空的，我們的脚一蹈上一條不大的街，進城，我們卽沿着一個很大的菜園走，再走過一個很大很大的屋子才走上那條街，那時夕陽正晒在街上的紅砂石上與蒼白的瓦簷上而三三兩兩的女人正坐在自己大門的門檻上，她們不講話，也不把腦袋低下去，只把可憐的眼睛對天上屋頂上地下自己的身上是那麼搜索搜索，她們的脚像兩個菱角，有不有三寸還是個問題，鞋底下有一個木跟，好像高跟鞋，走起路來可可的響。頭髮像寶塔一樣分三堆堆在腦頂，當中是空的，後腦袋上還插了一些刀刀叉叉之類的裝飾品，穿的衣呢子，那才眞有味，你說它有袖子，她們的手臂又完全露在外面，說它沒有袖子，她們的肩頭還是遮住了，衣服上也沒有扭扣，盡是用小小的滑子攀起來的，大肩，一兩寸寬的邊，長及膝，袖口至少有一尺大，六七十歲的老婆子把枯瘦的臂膊現出來，二十歲的小姑娘光潔的臂膊現出來，你看有味不。

男人的衣服同普通人差不多，不過他們講話我沒有留心聽過，故不知他們的話我聽得懂不。那些女人的話我却留心聽過，可是一句也懂不到，在福州的時候，我雖看見過不着鞋襪的蜑戶與夫頭上插三把劍的狗頭國女人，但她們總是穿普通衣，看去也還不十分刺眼，梅烈那些女人可就眞夠人尋味，那種不東不西的怪裝束，初看見者誰能忍得住不好笑，她們大概就是苗族中的一種吧，或許也不是苗人而是別的民族吧，總而言之，我不能肯定，我不知道他們的底細，我只覺得他們與我們的言語服飾都不同，或許風俗人情亦異吧，但我也不敢肯定，我只在那兒歇一晚，而那些事又無人可問。

那天我們到區公所去找地方睡，而區公所中除了兩位工友外，便什麼人也沒有。房子既找不到，這里所指的房子是說有床鋪的房子，空房子，儘你要好多都是可以取之不盡的。想找區長區員聯保主任他們呢，一個影子也找不到，於是大家便決定就在區公所睡起來，只要船一到，就開起鋪來，我們全幅行李都放在船上，人呢，就翻山過嶺的走路。因爲是上水，灘多水急，船從早晨到晚上一天也只走三四十里，若是再把人蹲在上面，那麼恐怕它三十里都走不上了。

說到那區公所也是一座古怪的建築，要經過一個極窄又很長的巷子才進大門，屋子里面廳堂門房廁房廚房客堂會議室辦公室臥室餐室應有盡有，而最有味的地方是廁所，廁所在一個很大很大的荒蕪的院子里的角落里，院子里因爲盡是瓦礫與荒野，人自然不好在上面走。

（上）

湖面

青青

一個晴朗的日子。

「多美麗的天空啊！」

靜靜的湖面似乎透來這麼一個和輭的笑語。

船夫曲，遠遠地，從湖面飄了一串過來，這蒼涼的音節，連水鳥也幾乎展不開牠們那一對白色的翅膀了，

我們的舟子，搖搖地，在白茫茫的湖上，挾着清脆的槳聲，夢一樣的飄了來，又飄了去。

一聲響亮，激起白色的浪花，水面有一個深黑的動物，一起，一伏，一隱，一現，很快地把平靜的水劃破了！據舟子告訴我！這是「江猪」（自然是俗名）

七里山的塔，已離我們很近了。那倒映在水底的玲瓏的塔影，很像一條蜿蜒地游泳在水里的長蛇。這神態我們越看越像，我們越看越愛。

在水平綫上，零落點綴着三三兩兩的帆影，嫩紅的陽光染在上面，這那麼在誘惑着人間的夢在擴大牠的影子，藍色的天空，白色的帆影，紅色的陽光，綠的水面，褐色的木船，交織成了一幅最令人迷醉的美麗的畫面，在這里我們已由衷相信自然是太偉大了！

在黃昏斂去了翅膀以後，我們的舟子仍然與綴濃厚在水面繞着不少的圈子。

無敵牌
雪齒粉
一般知識界所樂用，
許爲最進步刷牙劑。
質地細潔　涼味濃重
去垢極效　消毒力强

另有袋裝
各大百貨商店西藥房均有售
上海家庭工業社出品　漢口分社花布街電話二三五三〇

贈送哮喘斷根驗方
孔祥熙博士題詞。鄭洪年先生題簽。唐斐禮醫師著。是書指示哮喘氣急之病源。症狀。療養法。特效根治新法。實驗成功報告等。全書約二萬言。文字淺白週詳。病家不可不讀。四板現已出書。普贈各界。函索附郵票五分。卽寄一本。上海南京路大陸商場五〇二號唐氏氣喘專科醫院啓

◆診查時間◆【上午八時至十二時】【下午二時至七時】星期日上午照常應診
太和醫院……特殊設備｛細菌病理檢察室　清潔養病室　好摩光綫　肺病治療器　太陽燈　電療機
院址：漢口特三區鄱陽街　電話第二三九〇五號　附設鄭義順三房牛奶廠經理

漢口法租界長清總里口
北平斌勝源
敝店設立漢上已歷二十餘載向以提倡國貨爲宗旨凡熱心服用國貨諸仕女請時賁臨參觀指導尤所歡迎
貨目摘要　冷布藥品　平花音樂　虬角像牙　筷子煙咀　武器玩具　家常用品　式樣繁多　不及備載

君曾見道奇特種六缸轎車乎？
其價之廉正適君意！

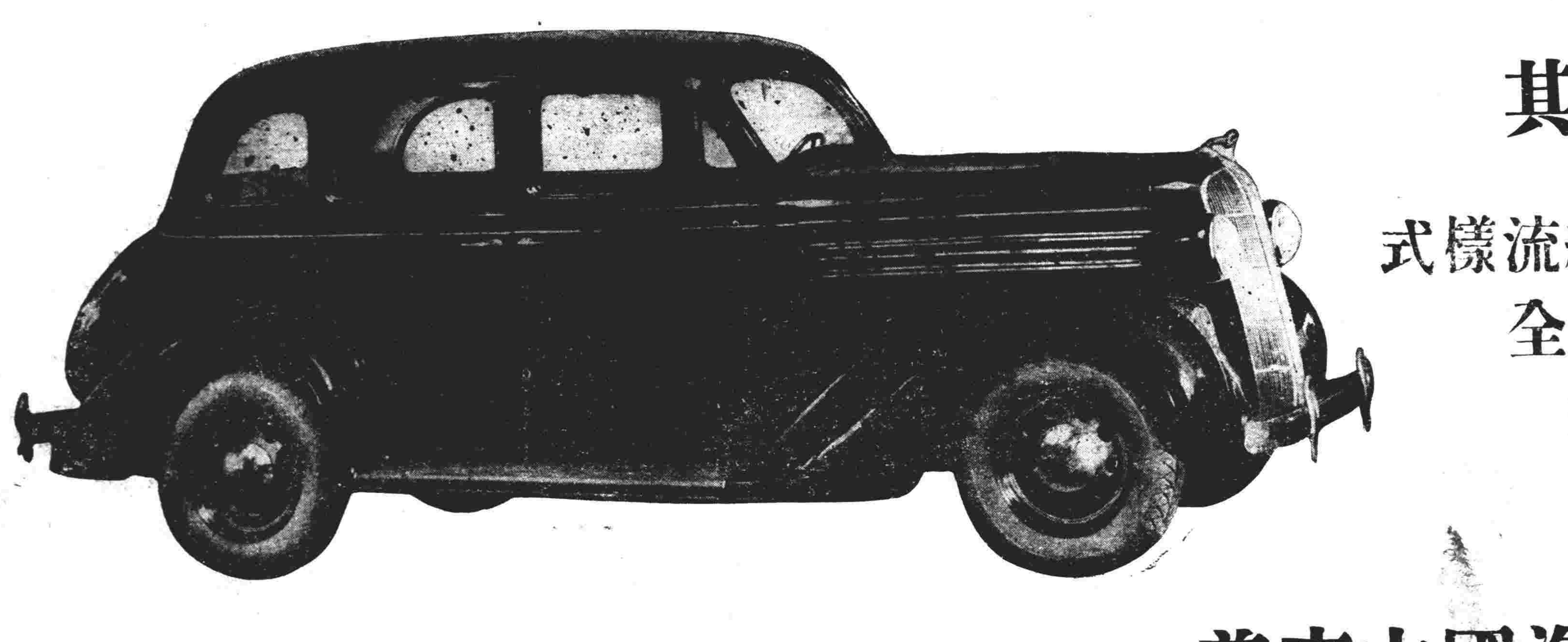

式樣流綫式。
全身鋼質，
裝飾雅觀，
座位舒暢。
列敝樣子間
刻已運漢陳
歡迎參觀試乘
美商中國汽車公司　法租界德託美領事街四十八號　電話二三三三

人間地獄

老婦鐵鍊鎖禁婢女

經人密報法院派員救出 訊後送婦孺救濟會留養

【杭州通訊】浙高法院，昨據人密報，謂杭市百歲坊巷五號，住戶沈顧氏，虐待婢女倪瑞仙，用鐵鍊鎖禁房內，當派由季檢察官率同員警多名往查，果見倪被用鐵鍊鎖禁房中，鐵鍊重約四斤餘，當將倪及沈顧氏一併帶院，據倪瑞仙略稱，原名倪財喜，現年十八歲，江北興化人，父名桂子，十二歲時族居湖州，無以爲生，由父將我領與沈顧氏爲婢，後遷居來杭，因時遭虐待出走，因出走被鎖禁，去年曾被鎖禁一天，月前因遭虐待，投奔婦孺救濟會，旋由會着氏領回，竟將我用鐵鍊鎖於頸身，繫於床上，至今已八天，據沈顧氏略稱，年六十五歲，湖州北門外人，家有一子一媳，子在南京立法院工作，十二年前，領財喜爲婢，因彼有神經病，時行奔逃，領回又逃，逃至救濟會，又吵着領回，無奈將其用鐵鍊鎖禁，鄰人有私隙報告，當由季檢察官升庭偵查一過，令發杭地法院檢察處訊辦，經趙檢察官詳行訊後，諭沈顧氏五百元書面交保，倪財喜暫收所，送婦孺救濟會留養云。

北平桃色慘案

判決書送達後 逯明已決定上訴 劉景桂將遞追加理由書

【北平通訊】劉景桂慘殺滕爽案，逯明涉及教唆殺人嫌疑，已經北平地方法院刑庭審理終結，其判決書業已送達，逯明現委任律師高承熙董玉珏，擬撰上訴狀，不久即呈遞河北高等法院，而原審檢察官，接到逯明幫助殺人之判詞，參閱內容，與起訴書之意旨，諸多違背，亦將提起上訴，昨日有某校女生，前往看守所接見劉景桂後，談及逯明被判處罪刑，劉表示此次判決後，本人殺滕爽之刑事責任，可以卸去一半，因判前爲主動者，當然判罪重，現有逯明之幫助殺人，本人即可退居於被動地位，情可憫恕，聞此種理由，已經某律師代撰追加理由書，亦將呈遞南京最高法院，據一般人觀測，此案將來，定可發還更審。

鄭州車站 車夫被殺身死

【鄭州通訊】本月二十一日上午十時許，平漢路鄭州車站發生一軍官刺殺洋車夫身死案，兇手當場被獲，由平漢警務所解交河南第一區保安司令部訊辦，其經過詳情如下，河南保安第四團服務員羅斌，前日因事由洛來鄭，投宿於福興里保安第八團萬隊長公館，萬家雇有一奶媽，滑縣道口人高孟氏，高孟氏近因有病請假，於二十一日上午十時許至平漢鄭州車站，擬乘北上車返里，因車已開行，乃在候車室內候車，當時羅斌暨萬隊長亦送她到站，適有洋車夫馬三在站，馬亦道口人，現在本市社家花園居住，與高孟氏[illegible]，向馬三左脅刺去，鮮血流出，羅見已招禍，乃持刀向平漢站後飛跑，值崗路警士潘富，李汝昌及馬子和巡官和馬三等在後尾追，至票房後保安第三團團部門口，將羅追獲，馬三至此，亦七孔出血，倒地身死，路警等當將兇犯羅斌及高孟氏帶至平漢警務第六分段訊問，據羅供認刺殺馬三不諱，惟係感於一時義憤，並未有心害他等語，高孟氏供稱，與羅斌馬三均不認識，該段據供後，當將人犯及兇器解由鄭州警務總段，於二十二日轉送一區保安司令部轉辦，該部當即庭訊，羅等供詞與在平漢警務總段所供無異，該部以高孟氏無罪，准予開釋，羅斌還押，聽候宣判云。

車伕挑伕 一場械鬥 雙方共傷七名

【漢市訊】本市特二區三北公司碼頭，昨日（二十九）上午八點鐘，由滬開來輪船一艘，內載搭客頗多，碼頭工人，照例前去招攬挑送，同時停泊該處之人力車夫數十名，亦爭爲裝載生意，在客人方面，以乘車既能坐人，又可搭運行李，網籃等件，故多樂就車夫，而碼頭工人方面，以爲車夫屢屢如是，[illegible]恨，在車夫方面，因業務所關，以乘車乃客人自由，碼頭方面，不應干涉，故平日兩造，時呵罵爭吵之事發生，直至昨日，雙方又因爭奪生意，發生互相阻止，隨後於八點四十分鐘，各集同夥數十人，均持扁担，木棍、鐵尺武器，一聲呼喊，打成一團，路上行人，見而遠避，車夫挑役各以性命相撲，藉消平日心中惡氣，三北公司及附近崗警，見雙方在碼頭

聚衆 械鬥，實與治安有礙，先後以電話致該管第十分局，請速派隊前來彈壓，該局據此，比派武裝警士多名趕至，除將雙方羣衆解散外，當場將車夫方面受傷之閔五喜等三人，挑夫方面受傷之陳寄生等四人，及兩造禍首七名，一併帶局，由局訊問一過，以案關血案，未便辦法，於下午四時，一併移送漢口地方法院解決，所受傷車夫閔五喜等三人，所受之傷，悉在頭部，

鮮血 如注，將橫身衣衫染紅，自謂傷重難行，已由人力車載送，至陳寄生等四人，所受之傷，有在胯部，有在腿部上，有腰多背，脅腹等處，均有鮮血溢出，或青或紫，勢較沉重云。

少女產蛇

驚痛不醒 翌晨斃命

【南滙通訊】本邑南門外三里許邵家宅，農民邵老洪之孫女，年已及笄，尚未出嫁，向在西門唐曾昌機廠做工，晨往夕歸，已成慣例，前日在家，詎該女腹忽作痛，旋痛愈烈，產下三蛇，長約尺餘，皆能活動，該女當即驚暈不醒，請醫救治無效，延至翌晨斃命，一時觀者頗衆，咸謂爲奇事。

八百老處女 遊行倫敦街市

要求政府應知彼等無丈夫 於五十五歲後給與養老費

【國民倫敦念七日電】今日有老處女八百人，在倫敦街市中作有秩序之遊行，要求彼等所認爲應得之權利，遊行者手執標語，大意爲政府應知彼等並無丈夫，當於彼等年老之時，予以給養，五十五歲之後，應給以養老金云。

濟南 取締婦女纏足

男子不准與纏足之女子結婚

【濟南通信】本省取締婦女纏足，早經雷厲風行，各縣並各組織放足會，實行下鄉勸導，惟一般愚民，狃於積習，不自痛改，故年來收效極鈔，近經省府擬定一有效辦法，飭各縣遵行，其最有效之點，即男子不准與二十以下之纏足女子結婚，違則處以兩月以下之拘役或二百元以下之罰鍰，歷來女子纏足之唯一理由，無非爲易於嫁人，且易於博取丈夫之愛憐，今此新辦一經施行，所有未婚男子，已不得再與纏足女子配偶，則女子纏足之原意盡失，纏足之風，當可大殺，又省府制定取締奇裝異服辦法，規定有男女服裝，均以整齊樸實爲標準，不得稍涉奇異，上述兩辦法，業於二十六日通過於省府政務會議矣。

古稀夫婦鬧離婚

二十年以前非正式結合 近因意見不洽判准離異

【熱裕通訊】慈西鳳山居民[illegible]，現年七十三歲，[illegible]閔芽氏（現年六十八歲）結[illegible]，實行同居，最近因意見[illegible]

重利盤剝 逼死人命

【上海航訊】江北人黃書甲，保專放印子錢，重利盤剝，有住在中華新路在福新廠小工陳月實因急需向借洋十五元，乃竟書借據爲二十元，並每月利息二元四角，且以做工之銅牌作抵，陳不勝負担，遂將六口小豬賣洋十一元，先行交付，俟贖出銅牌作工後，再行償還，乃黃不肯，而工頭余少常復不許作工，致陳情急吞服鴉片自殺，當由其第陳月如投地方法院告訴將黃拘押提起公訴，昨經趙永周推事開庭審理，屍弟陳月如投案跪地磕頭，請求伸寃等語，被告詭稱，均是保人高三之事，他已逃走，我無重利盤剝之事，至此，其律師請求交保，官諭嫌疑重大，不准交保，聽候調查再訊，被告還押。

津日租界內 破獲煙賭窟

【天津通訊】日租界警察署在小松島街八號，破獲花會[illegible]

宏興鷓鴣菜

兒童百病　唯一良藥

每包一角　批發格外價廉

廣東宏興大藥房出品

湖北總經理廣東藥行

地址漢口民生路中磨子橋口電話二二四五七

支行中山路新市場國貨商場內

分售處水塔對面生夏前里四十八號漢口藥房

武漢各藥房紙烟店雜貨店均有代售

可以化妝常用　眞能嫩面美容

三一面斑靈藥

[illegible]【總發行處】[illegible]長沙中東長街一百一十二號[illegible]

【分售處】漢口中山路三百一十九號大成藥房　武昌察院坡正街三十一號久成商店

浙江 新開

富康參燕號

人參　玉桂　銀耳

白燕　鹿茸　魚肚

貨價　品目　道地　低廉

黃陂街打扣巷上首

電話：三三八五九

內科 喉科

劉谷如

寓漢口華商街九十九號

門診上午　出診下午

兼理兒科推拿

一條生路

廣州市槳欄街位元堂精製「扶正養陰丸」爲治癆理咳之要藥此丸功用廣大確有續命之功曾用者莫不盡知未用者不可不試

▲凡老幼男女體元虛弱以及虛不受補者服之必獲奇效

▲療治咳血吐血白痰久咳陰虛內傷此丸確具特長之點

漢口鮑家巷口河街　致中和藥丸號總經理

新開 漢口 隆記

永昌參號

吉林人參　關東鹿茸　四川銀耳　揀淨白燕

新張期間　價格從廉　如蒙惠顧　毋任歡迎

外埠郵購　函資免計

▲地址黃陂正街打扣巷口▼

▲電話三三八一一號▼

四川

川康銀耳商店

在漢首創

本商店專營本山原莊銀耳傾銷海內外各埠貨眞價廉早爲各界所贊許因便利顧客起見特闢門市部於民權路中段歷年銷售發達其他摹仿本商店者滿街充斥諸君欲購眞正道地原莊銀耳須認明本商店牌名方不致誤　外埠函購郵費免收

漢口民權路中段　電話三一六九七

懸賞國幣四百元

拿 保康參號經理 鄔燮臣

查漢口保康參號經理鄔燮臣與上海參燕業同行往來甚鉅詎該號忽於去年九月十六日停業鄔燮臣當即攜帶貨物賬據逃匿無蹤對於欠款既無人出面清理又未查有其他財產足資抵償其存心倒騙至爲明顯除呈請[illegible]外特將鄔燮臣年貌籍貫特徵登諸報章如有將該鄔燮臣扭送官署者賞洋四[illegible]百元又如有人知悉該保康參號其他各股東確實姓名住址並合資證據及其財產所在向本債權人密報因而拏送官署者賞洋二百元儲款以待決不食言　計開　鄔燮臣湖北孝感縣第三區好義會鄔家灣人五十歲[illegible]材魁梧面黑方圓鬚子口下有一痣

保康參號上海參燕業債權人通信處　漢口保成路長春里十一號樂大成律師電話二四七三一　上海南市裏鹹瓜街參燕業同業公會

中南銀行

本行實收資本七百五十萬元　各項公積金一百五十萬元　專營存款放款匯兌押匯及一切商業銀行業務

漢口分行江漢路九十三號

電話總機　經理室二四五三四　營業室二四七三四

電報掛號有無線均爲一五一一

英文電報掛號Chinasosea

中南銀行儲蓄部

◁儲蓄種類▷

存取兩便之↓特種活期存款↑

活期儲蓄存款

定期儲蓄

整存整付本利證

存本取息

零存整付

整存零付

禮券儲金

印有詳章●函索即寄

英文楚報

The Central China Post

是華中唯一之英文日報。具有一十五年之歷史，記載中外最新而不得易之新聞，廣告效力最大，取價公道，備有最新式印刷機器，承印中，英，法，德，義，瑞典，腦威，西班牙各國文件。

漢口特三區北京湖南路口

電報掛號 CHINAPOST 電話二一二〇〇五號

三寶牌石膏粉

請●問

何處石膏粉有三寶牌石膏粉質地細密？

何處石膏粉有三寶牌石膏粉晶瑩潔白？

何處石膏粉有三寶牌石膏粉不摻僞品？

何處石膏粉有三寶牌石膏粉銷路廣大？

何處石膏粉有三寶牌石膏粉售價低廉？

何處石膏粉有三寶牌石膏粉適合途用？

應城石膏股份有限公司營業課

漢口特三區鼎安里三號　電話二四五五五電報掛號二〇一九

●用途略說●

建築：堆塑柱頭線飾粉刷牆壁有增進美觀及防濕防音保溫之效

工業：碾米業採用可使米色防止潮濕生蟲變色且能順利大便非若摻用不良物品食者常生便祕之患　豆腐業採用可使豆汁凝結迅速細嫩可口　油漆業採用可使色澤美麗堅固耐用非若不良品之容易剝落　陶瓷業採用可使出品勻稱齊一無傾斜不整之弊　粉筆石膏像及其他各種手工均極合用　翻製之細帶牙醫之鑲象採用品有結晶迅速硬度適合之效

醫學學校：外科之鉛印封箱有三寶牌字樣如有折毀係假貨

（注意）佈袋用鉛印封箱有三寶牌字樣如有折毀係假貨　備有說明書樣品函索即奉

石膏物品製造廠謹啓

漢口

鴻祥綢緞商店

開幕後之大減價

歡迎參觀

雲紗褲料皺號數百疋應酬已罄

各色條子紡　每尺洋一角六分

眞絲新花華絲紗　每尺洋二角六分

華絲紗　每尺洋一角八分

條子印度綢　每尺洋一角六分

府綢　每尺洋[illegible]

日前專派職員至粵採辦一容運漢即行登載發售惠顧諸君向隅其餘犧牲品仍行減價

地址江漢路怡園　電話二一七[illegible]

恢復九一八前舊觀 日紙輸華激增
半年中進口約值千萬元

【上海航訊】年來我國新聞及文化事業，日趨發達，所需紙類，亦日增月盛，而尤以新聞紙用紙之需要，最爲迫切，多取給外貨，每年漏卮，不知凡幾，日本與我國爲最近鄰，在運輸交通方面，較歐洲便利，所以日本紙之向我國輸入亦特多，在九一八事變以後，國人愛國運動激烈，始形銳減，至民國二十一年底，開日貨輸華之最低紀錄，嗣後卽逐年增加，尤以去年（二十四年）度爲最，根據製紙聯合會調查統計，自去年七月間至年底止，日紙向我國中部及東北關東香港等處輸入額，共達八千〇三十八萬六千磅，合金額九百二十六萬八千元，比前年同期增加一千五百四十三萬七千磅，合金額一百六十萬一千元，惟比較九一八事變及日貨排斥以前，尚稍低落，本年一月份起迄五月底止，因華北走私問題，日紙輸入雖比去年下半年減少，但查確實輸入數量，當亦在八千萬磅以上，其主要輸入爲新聞紙，用紙，馬糞紙，包裝用紙等，茲將最近數年來日紙向我國輸入額，調查如次：

民國十八年七千二百八十三萬一千磅，金額一千〇四十一萬六千元，民國十九年九千六百二十四萬一千磅，金額一千一百六十四萬元，民國二十年八千七百九十六萬七千磅，金額一千〇十三萬八千元，民國二十一年三千七百二十四萬〇九千磅，金額三百七十四萬二千元，民國二十二年四千八百九十四萬一千磅，金額五百五十萬〇五千元，民國二十三年六千四百九十四萬九千磅，金額七百六十六萬八千元，民國二十四下半年八千〇三十八萬六千磅，金額九百二十六萬八千元。

標金微軟

【上海二十九日電】金業交易所，本日標金市價，略現軟弱，下午較上週六僅低一角，全日升降差額亦極微小，茲將主要盤價，照錄如下：上開一千一百三十八元一角，最高價一千一百三十八元四角，最小價一千一百三十七元九角，上收一千一百三十七元九角，下開一千一百三十八元三角，最高價一千一百三十八元三角，最小價一千一百三十八元一角，下收一千一百三十八元二角。

標花一致下瀉

【上海二十九日電】紗布交易所，本日標花盤價，各月一致下瀉，計七月份上開上收四十五元五角五分，下開四十五元四角，下收四十五元四角五分，跌七角五分，八月份上開四十四元八角，上收四十四元七角，下開四十四元·角，下收四十四元六角，跌九角，十月份上開四十一元三角，上收四十一元三角五分，下開四十一元三角，下收四十一元三角，跌三角，十一月份上開四十一元，上收四十一元二角，下開四十一元一角，下收四十一元一角五分，跌二角五分。

標紗均趨下落

【上海二十九日電】紗布交易所，本日二十支反手金鷄紗市況，各月均趨下落，由六角至一元二角不等，計七月份上開二〇一·五〇，上收二〇一·九〇，下開二〇一·六〇，下收二〇二·〇〇，低六角，八月份上開上收二〇四·〇〇，下開二〇三·五〇，下收二〇三·七〇，低一元二角，九月份上開上收二〇四·九〇，下開二〇四·五〇，下收二〇四·八〇，低一元二角，十月份上開二〇五·一〇，上收二〇五·二〇，下開二〇五·〇〇，下收二〇四·九〇，低一元二角，十一月份上開二〇五·一〇，上收二〇五·〇〇，下開二〇四·八〇，下收二〇五·〇〇，低一元二角。

松香銷路稍旺

漢市近來松香銷場，自前此一度高漲後，情況急轉直下，大有一蹶不起之勢，不但滬幫吸胃疲弱，而西幫車上生意，亦屬寥寥，走銷毫無足觀，幾乎全無市盤可言，而一般湘商運到箱貨，雖爲數不鉅，亦祇起棧待沽，茲聞經過廢歷端節後，市場稍見起色，連日西幫車運頗繁，成交價目有四元八角至五元一角不等，而觀望待購之滬幫，亦開始受貨，據行商稱：今後如銷路暢旺，市價定有增漲，因今年存貨甚少，來源已屬稀絕，年來各類物價，均已提升一二成，此貨亦將有以振起之可能。

郵政國際匯率表

昨日（廿九）漢市郵政儲金匯業局，公佈國際匯率市況，較上週稍有變動，茲將收進售出牌價照列如下：

	（收進）	（售出）
金磅	一六·八一五	一六·五〇四
美金	三·三七八	三·二七六
坎拿大金元	三·三七八	三·二二三
法郎	〇·二二二	〇·二一一
披司脫	二·二二四	二·一四〇
香港幣	一·〇八六	一·〇三七
基爾託	一·〇八六	一·〇三七
新加坡洋	一·九九〇	一·八四三
荷蘭	二·三二〇	二·一一八
南洋群島	二·三一〇	二·一一八
盧布	一·二七六	一·一八四
日金	〇·九八五	〇·九三八
比金	〇·五七一	〇·五三五

各業行市

金融

關金	二·二三七
中匯月底對期	一千元〇〇七五
中電匯	無市
日息	二角
國幣兌銅元	六千文

赤金 每兩售出價

贛幫	一百二十二元五角
浙幫	一百二十三元五角

棉紗 每件單位元

十支綠四平蓮	一九六·〇〇
又 賽馬	二一一·〇〇
十六支藍人鐘	一九六·〇〇
十六支雙鷄	二二一·〇〇
又 三寶	一九七·五〇
又 紅四平蓮	二〇九·〇〇
又 綠四平蓮	二〇三·〇〇
十六支蘆雁	二〇一·〇〇
十七支廬山	二一四·〇〇
十七支綠魁星	二〇五·〇〇
十七支漢人鐘	二一六·〇〇
十七支藍喜鵲	二一一·〇〇
廿支喜雀	二〇三·五〇
廿支紅四平蓮	二二一·〇〇
又 綠四平蓮	二一六·〇〇
廿支綠魁星	二一一·〇〇
又 綠馬	二一八·〇〇
又 立馬	二一五·〇〇
又 汽球	二一七·〇〇
又 金城	二一九·〇〇
卅二支仙桃細紗	二五五·〇〇
又 天壇細紗	二五九·〇〇
又 彩四平蓮	二六六·〇〇
又 紅四平蓮	二五八·〇〇
又 藍鳳細紗	二五八·〇〇
四二支陽合雙股	三一五·〇〇

疋頭 每疋單位元

十二磅黃蓮魚細	七·二〇〇
又 藍雙喜細	七·二〇〇
又 綠雙喜細	六·九五五
又 雙喜斜紋	六·九五五
又 三寶細布	七·一〇〇
十三磅賽馬細布	九·七〇〇
又 萬年青細	九·九〇〇
又 雙喜粗布	七·四五五
十六磅雙喜粗布	八·八五五
十七磅雙喜粗布	九·一五五
十八磅雙喜粗布	九·九〇〇
又 賽馬粗布	九·八五五
又 萬年青粗	一〇·一五五

糧食 每担單位元

機米計八種每種依次低洋四角

天字機米	一二·〇〇
尾字機米	九·二〇
江西早齊	六·八五
江西機早	七·八四
江西機晚	八·八六
江西機糯	八·〇八
信陽齊米	七·三〇
蕪湖齊米	七·八三
蕪湖元熟	八·八六
湖南機油	九·〇四
湖南早穀	三·七三
江西早穀	三·七二
邊江早穀	三·七九
小麥頭	三·六八
車麥	三·六七
綠豆	六·二六
蠶豆	三·二二
車黃豆頭	八·六七
白莞豆	三·〇五
河黃豆	七·五二

麵粉 每袋單位元

紅綠牡丹每袋	三·〇八
綠兵船	三·〇四
全紅牡丹	二·八六
全綠牡丹	三·〇四
藍牡丹	二·八〇
福四號	二·四九
紅綠長春	三·〇四
全綠長春	三·〇〇
全紅長春	二·八三
四號	二·三二

雜貨 每百斤單位元

木耳唸貨看	八七·六〇
新口貨鬆	八七·〇〇
陳興安	七八·〇〇
冰鹹	一一·八〇
桃仁	三〇·〇〇
湘蓮	三三·〇〇
灰棗	八·二〇
鷄棗	六·二〇
金針上	一九·〇〇
漆油	一六·五〇
新棓栗	一三·八〇
牙占正	一四八·〇〇
荳粉	六·九〇
西平條粉	一三·二〇
粉皮	一〇·〇〇
鄭瓜子大片	一八·〇〇
汾酒	二三·五〇
川表頭牌	一一·六〇
二牌	一一·五二
三牌	一一·四六

海味 每百斤單位元

長翅	七二〇·〇〇
頂十番	三二〇·〇〇
大烏元參	二四〇·〇〇
海帶	九·四〇
眞扁絲	一一·八〇
包絲	八·〇〇
花冬菰	二三〇·〇〇
建菰	一三〇·〇〇
目魚	二七·〇〇
片肚	一六〇·〇〇
太古糖 四五	二二·〇〇
又糖 四二三	二一·八〇
又糖 三七五	二一·七〇
又糖 三五	二一·六〇
東糖	二一·八〇
冰糖	二七·〇〇
東赤糖	一六·二〇
籆吉糖	一二·八〇
川桔糖	缺市

鹽油 除桶外其餘均百斤價單位元

黃包精鹽	一三·三〇
粗鹽	一二·五〇
曹淨茶油	二六·〇〇
曹淨菜油	二三·〇〇
曹淨油豆	二四·〇〇
曹淨蔴油	二五·二〇
火車蔴油	二四·二〇
河蔴油	二四·〇〇
鄧蔴油	二三·八〇
曹淨車棉油	二〇·四〇
曹籽淨油	二七·〇〇
曹淨聽生油	二四·六〇
生洪每桶	五七·〇〇
常秀每桶	四七·〇〇
秀山常秀	四七·〇〇
曹淨桐油	六六·〇〇
洋行磅淨稅貨桐油	七三·〇〇

煤油 行盤每箱單位元

老牌箱油	九·九〇
老牌聽油	九·六〇
鷹牌聽油	九·四〇
鷹牌散油	八·六五
元寶箱油	九·九〇
元寶聽油	九·六〇
鐵錨聽油	九·四〇
鐵錨散油	八·六五
帽僧聽油	九·四〇
紅星聽油	九·六〇
幸福聽油	九·四〇
幸福散油	八·六五
十二兩鷹牌洋燭	三·二五
九兩鷹牌洋燭	二·五七
十二兩僧帽洋燭	三·七〇
九兩僧帽洋燭	二·八四

咳嗽吐血 注意危險
江蘇馬培昇先生七世名醫肺病專科研究精深凡患久咳失血痰中半紅身熱盜汗失眠驚悸似癆非癆痰飲氣喘婦女經阻乾血等症善用祖遺古方對病用藥均可立見功效經諸醫束手無策請往一試方知言不虛也 門診一元二角寓中山路水塔上首椿和里二號（卽生成里對面） 馬氏號房啓

婁宴十年不孕速服香港 天壽堂姑嫂丸
男子腎部虛弱請服 海狗鞭健腎丸
漢口總經理 中德藥房 電話二一二一六一 各藥房均售

燕牌奶粉 強種補身代乳珍品

燕牌煉乳 西湖煉乳公司出品
湖北總經理 穗亨糖果號 地址漢口前花樓苗家巷口 電話二一三一九一號

本店爲研究無線電諸君服務
各式眞空管定價特廉
通藝無綫電材料公司啓
地址漢口特三區阜昌街商業銀行對面
代理

經驗藥品

漢口 蔡同泰
參業先進 創設已四十餘年
首先發明 蔡選淨白燕窩
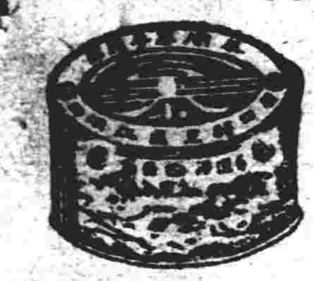
燕毛揀淨毋須再擇
人參 銀耳 野參 洋參
外埠郵購概免寄費
特三區江漢路 電話二一八一九一

浙江益康參號
專售各種上等補品貨眞價實不尙虛僞素爲各界所推重現爲服務社會有所犧牲起見不惜血本將上等參茸燕桂銀耳等補品不二價出售任憑比較
精製燕窩養生粉
貨品揀選優美 價目特別從廉 外埠函電購買 郵資一概免計
黃陂街財神廟上首
（電話）三一〇一五

夏日良藥
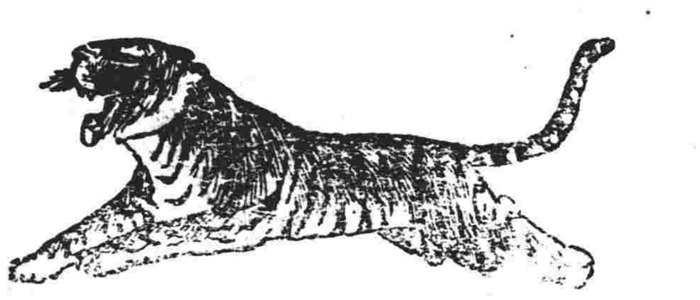
夏日炎熱，疾疫最易發生，如欲有效的預防及治療，惟有常備虎標四種良藥，可以驅除一切疾疫！

萬金油 時疫急痧 搽食兼宜 霍亂吐瀉 萬病可治 居家
八卦丹 解暑避疫 舟車暈眩 消食健胃 水土不服 旅行
頭痛粉 降火驅邪 頭痛牙痛 骨節筋痛 一服卽癒 必備
清快水 清潔腸胃 健脾固土 祛風降火 消風導滯 聖藥

各中西藥房洋廣雜貨煙兌店均有代售
虎標永安堂漢口分行
漢口中山路卅號電話二三九三

湖南遲鈍小兒開始發育
於嬰孩自己藥片治愈其消化不良之後

方占魁君之次公子

消化器官失序以致營養不良每爲嬰兒發育遲鈍之原因嬰孩自己藥片性質和平善能調整腸胃工作而恢復其常態故所需以促進虛弱小兒安全重上康樂之途者往往只此已足如方占魁君公子之一例卽足以證此言之非謬矣方君現寓湖南岳陽天岳山街十七號其來書云『次兒毛毛出世不久卽患食積因而身體瘦弱投以各藥喂入卽吐後試投嬰孩自己藥片卽見瀉出綠色臭便頗多自是消化良佳迄今壯强活潑曷勝感謝』嬰孩自己藥片爲性和質純味美之兒科專藥統治嬰孩食積便祕發熱嘔吐瀉傷風腹痛痰厥蛔蟲出牙各症促進康健之發育各藥房皆有出售或逕向上海江西路四五一號韋廉士醫生藥局購買每瓶七角六瓶三元五角郵力不取

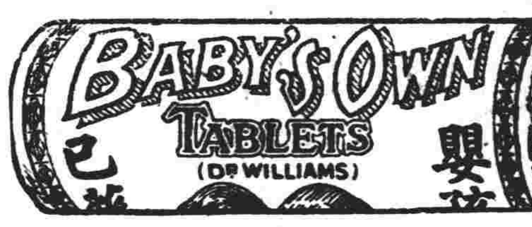

君重視腿部之美 亦猶面部之美乎

現代婦女[illegible]者已不少矣也許個個婦女均作如是觀亦不過時間問題耳是故對於腿之宜加注意應不遜於面之宜加注意也苟有皮病皮傷損其美觀宜用如意膏去其患復其美而解其苦焉河南濟源西承留保太瑞號黃本瑞君來書云『小女腿部患癬心甚苦之歷經治療毫無成效嗣蒙敝友周君友三介紹擦用如意膏卽見清涼滋潤數日後癬卽全愈小女與余均甚感如意膏之功也』如意膏既具舊式藥膏之長復兼最新科學之改良增益對於溼疹疥瘡爛瘡腫毒面疹割破灼傷燙傷跌損蚊叮蟲螯亦一樣靈效 各藥房皆有出售或逕向上海江西路四五一號韋廉士醫生藥局函購每盒七角六盒三元五角郵力不取

哨頭所見

造機會

俄國消息報最近批評粵桂當局的異動，謂無論華南領袖如何高唱救國，但在某種限度以內，終不免受日本勢力影響。并且說日本深感對華政策的危機，故欲挑撥內戰，并利用此點以對中國政府實施新侵略。

我們看過這樣的批評，很明白的知道：粵桂的所謂抗日，就是由人家挑動的內戰，就是給人家造機會的一種行為。

說到給人家造機會，我們眞有幾分傷心。外國人一向說我們的國家無組織。近幾年來，中央雖極力做大規模的統一運動，但粵桂總是一個若即若離的態度。就以這一點論，已夠令人瞧我們不起。何況今日又來一個另外的「政府」形式的組織？

一個人家，父母子女，尚有家長家主子嗣之分，稍有不倫不類的事情發生，便要給人取笑。一個國家，今日外形如同一家，明日又標奇立異的分崩離析，試問給人取笑不？

總理說：中國人如同一盤散沙。這話就是說我們太不團結。有的人甯肯受人家利用，給人家造機會，而不肯自己站在一堆，作福國利民的事情。國家不亡，甯有是理？願兩廣當局想想。須知做亡國奴的時候，你也要做亡國奴的。

哨頭所見

哨兵

從艾家嘴歸來

重鐙

看划船比賽後的一點零感
紀念屈原的意義不要把他歪曲了
同舟共濟的意義在這里反映出來

一，回憶

孩提時划船這玩意，我在故鄉看過，那時只曉得是划「龍」船。我們附近有個某鎮——有上中下三個段落，每段備船一隻，分裝青，白，黃三具龍頭置于船首，後面紮着龍尾巴，各段的人充各段船上的划手，也是分青白黃三色的服裝；首先就以鞭燭香紙虔誠地把龍頭敬拜，他們說這是敬龍王。至於決勝負，那更令人捧腹，他們以為能力是不能支配的，好像是有神仙照顧一樣；青龍勝了，白龍勝了，象徵這年有大水；黃龍勝了，象徵這年有收成；現在想來，眞要笑得流淚。

二，觀衆

漢口市第一屆划船比賽，在前天（二十八）舉行，這幾年不看划船比賽有這麼大規模的划船了，因此，我也跑去做了一個普通的觀衆。

我們步行到艾家嘴，雖是天氣熱得心煩，但還是人山人海。男的方面：中[illegible]西裝的朋友，[illegible]多，袖子捲[illegible]指頭，[illegible]白[illegible]帶，[illegible]們，短褂的袖子捲過肘，半截褲拖在脚上，眞正西服，油頭革履，眼鏡架在鼻梁上，以及綢長衫的先生少爺們，有是有，却少一點。女的方面：粉臉燙髮，足穿涼鞋，頭戴白帽，旗衫幾乎掃地，腰際捆成一條曲綫的摩登小姐們不見多。反是，巴巴頭，半大脚，半時新的衣服，手握鵝毛扇，并執黑紗傘的婦女們才多。她們帶着穿紅着綠的小孩，慌慌張張好像追尋什麼樣子的連跑帶走。這兒的觀衆，眞是形形色色，筆難形容。

三，反映

我們可惜到遲了，但最後一次幸趕着。五條龍船並排，槍聲一響，各健兒手握的槳，一齊騷動，水花四濺；鑼鼓交鳴，夾着嗶吶嗶吶的聲音震天撼地。站在船頭的一員大將，手執旗幟，躍跳若狂，有如一位指揮官激勵全船的戰士們努力前進，而各個健兒都懷着一樣的心理，奮不顧身，猛勇加勁，爭先恐後，我身軀雖然在岸上，我的靈魂被這熱烈的情狀抓去了。啊！這是「同舟共濟」。

國家不和船一樣嗎？我們中國為甚麼有人袖手不拿槳呢？有的拿槳為甚麼懶洋洋不下勁呢？靠一部份人努力是不能前進的；為甚麼竟有人為虎作倀掀動狂風暴雨摧殘我們在太平洋中的船呢？為什麼竟有人把船鑽些窟窿使牠漏水呢？像這樣不獨不能前進，還有覆滅的危險。覆滅了，大家都有滅頂之禍，誰能逃？危舟上的人們，我們要明瞭這一點。

四，認識

這次划船比賽，是經中央民訓部提倡的，所以才有這樣熱烈的盛況。本來今日來紀念一位忠心耿耿的愛國志士的屈原是應該的。為洗掉「東亞病夫」頭銜的恥辱用這普通化運動來鍛鍊民衆的體魄也是應該的；不過我們要把紀念屈原作為主因，運動作為附帶的才對；正如紀念總理逝世一樣——「紀念總理逝世，我們要努力造林運動」！「紀念楚大夫屈原自殺，我們要努力作強身的運動」！不然把運動作為主因，未免有點渺視這一位愛國志士。

漢口民衆划船比賽，一向都是各碼頭，糧食業，駕駁船，搓繩子的工人充划手，他們都是十足拿汗來換飯吃的朋友們；把一切都丟開，划船是他們很快樂的業餘生活，農民在鄉村里埋頭苦幹，快樂日子實在不多，划船也是他們一年一度的業餘快樂生活；可惜他們都認為是敬龍王菩薩，未免是美中汚點；我們希望把這划船的意義是紀念屈原的原因，廣播農村去！

這次是政府領導划船，不應該還是將船裝成龍形的。龍，聽說是水里一個龐大的動物，有不有還是問題；昔時科學不昌明，才把船裝龍形表示特別力量，用來超度屈原的靈魂。我們現在紀念屈原并不是說超度他的靈魂，而是追懷一個愛國志士的意思，何必還是將船裝成龍形呢？龍在民間，他們認為是一種神物；這是錯誤的，認識以後更會歪曲的。

我們希望最好是以陰曆五月五推歸陽曆的日子好了，孔子誕辰不是推為八月二十七嗎？陰曆是我國的廢曆，民間的習氣不易改變，政府再來掀動，一個國家有個兩日曆流行，未免有點笑話。

今年過去，明年再來，再來把這一切都更正。

兩廣異動與失業問題

詠叔

失業！失業！全世界在鬧失業，全中國在鬧失業，年年在鬧失業，天天在鬧失業，這像潰決了堤防的浪潮一樣的失業問題，雖然在許許多多的人救濟之下，仍然還是尖銳的在加速度的向前洶湧。

中國的局勢，在目前較任何國家為困窘，所以，失業的慘禍亦較任何國家為慘烈，現在我們可以看一看最近國際勞工局調查的失業人數的數字，我想大家一定會瞠目與作舌！

河北	四九・七五〇人
山東	四八・九九六人
河南	五八・〇一〇人
江蘇	四一一・九九一人
浙江	二七八・八一三人
安徽	五・五四五人
江西	四六〇・三〇〇人
湖北	二二三・三九一人
湖南	一一四・七五六人
四川	五三四・九六〇人
廣東	一・五七八・四八二人
廣西	一・九六〇人
南京市	一六一・四七六人
上海市	六一〇・七〇一人
北平市	五〇〇・九三五人
青島市	一〇四・五〇〇人
其他	七四八・六三〇人
總計	五・八九三・一九六人

由這一個失業統計表看來，我們可以很清晰地看到中國這一付狼狽不堪的樣子，同時，我也相信這個統計表，一定不會準確，據我所知，中國還有好多失業者是不容易被調查所得的，不過，在這一表中，使我們注意的，就是廣東失業人數，在統計表中要佔第一位，現在的失業問題是全世界的問題，而中國的失業問題在全世界要算最嚴重的，恰恰廣東失業人數的數字在中國又佔第一位，那末，廣東所遭的危機我們可以想像了！然而，廣東竟在這險象環生的局勢之下，假借抗日而出兵反抗中央了！一方面固然使中央對這種異動感覺得棘手，但另一方面，與兩廣又有什麼益處？——尤其是在失業恐慌中的廣東。

目前，敵人在日益加劇以謀我，全國失業恐慌又在方興未艾，而兩廣竟不惜做民族的蟊賊萬世的罪人而悍然出兵，不知他們尚有一點兒良心否？

都會典型人物誌（五）

若虹 撰文
阿P 漫畫

▽▽小畢三△△

「小畢三」這是在上海都市中常見的一種乞丐，如果你在馬路上走着，他會跟在你後面「少爺小姐」的嚷着要錢。在夏天，他會用一把蒲扇給你一邊扇風，一邊伸手討錢。

這種「小畢三」，大半都是墮落的年青人，有的還有從富豪之家墮落下來的。有的也是不安分的勞動者，因為患了抽鴉片或者上染上了梅毒，被家庭所摒棄，被社會所摒棄，那便只有淪為都會市街上的「小畢三」了。

他們除了討錢以外的自由職業，還有偷東西，騙鄉下人。冬天的晚上，在黑暗的角落裏剝人家的衣服，如果會唱兩句瞎扯的京劇，便在馬路上人行道上開起一片露大舞台，自拉自唱，如果有點力氣，被流氓買去打架，做吃喝的羣衆。總之他們的職業非常自由，身上要是有幾塊錢，便可以舒服的過幾日了。

「小畢三」的那幅樣子，看了就要作嘔，頭髮長得像囚犯，一身破爛的衣服，如果沒有爛腿子，便一定爛了胳膊，一口黃牙齒，煙氣臭氣都會從你後面冲上來，那你就得擲他一個銅子才會沒有了。

在都會的街市上「小畢三」的確是一種常見的人物，我相信居住在都會中的人，也都做過小畢三的施予者。

送六月

六月，大熱的天氣。太陽晒死人。

傘，草帽，扇子。這被稱為炎夏三友的東西 前兩者，雖可遮蔽太陽，後一者雖可揮動些許的空氣驅走一點暑氣。但，太陽的力量太大，有此三友仍然是奈他一個熱不何。

坐在房子裏眞夠悶人，到外面去跑更逼人。一悶一逼 這樣的天，眞是要命的天。

六月，是這樣惡人的天。

胖子不喜歡六月，因為他人胖了，熱氣會蒸熱他的肉。隨意一動，汗如雨流，叫他眞難受也。

瘦子也不喜歡六月，因為他身體向來不好，暑氣一逼，管教他害出病來。

有錢的人不喜歡六月，因為有山有水的地方雖可避暑，但當他避暑的日子，最少要影響他一些收入。

沒有錢的更不喜歡六月，因為他不能避暑，却還要照常做他的事情，太陽晒死了他，也沒人管的。

小姐們不喜歡六月，因為她們身上的白粉隨時有被汗珠浸透變成麻面姑娘的可能。

少爺們一樣的不喜歡六月，因為這樣的日子於他太不便於談愛情。

商人們不喜歡六月，因為六月少人上街，也就少人買他的東西。

勞動者尤其不喜歡六月，因為六月的勞作，使他喘不轉氣，一切壓榨，叫他身受不了。

……六月，惡人的六月，永遠是這麼不討人喜歡的。

日子快，今天又是六月最後一天了。我們送六月，願六月去也，少來煩擾衆生。

可是，陽曆六月已滿，陰曆六月又要上來。這叫做：明的去了暗的來。

太陽晒死人，朋友，你懂，還有更厲害的太陽麼？

——小明

坐牢小記（續）

陸鈉

十一日

晨起發現毛巾已破，牙刷已爛，牙膏已完，於是決定換他們一次朝，革他們一次命。獨吞過三大碗稀飯之後，即託人買得五毛牙刷一支，兩毛牙膏一筒，三毛毛巾一條。恰恰花去一塊大洋，是日可稱是我的清潔衛生康健美容建設日。

吃稀飯他們都放棄權利，可是我却不那麼傻。天一亮，廚房里就送來一桶稀飯，早本也太早了一點。不過我總不怕早，並不是說我有早起的好習慣，而是我大天一刻不離床的躺在被子里，可謂是睡得已經足夠足夠。爬起來吃兩碗飯自然是不費力，何況吃過之後又可以擠進被子打鼾。我現在並非坐牢，乃是睡牢，一天到晚的睡。

一個伙伴為我述說他的理想。他說他已經有個七年計劃，從一九三六年到一九四二之間，他要讀熟古文辭類纂讀熟演講學，學王羲之碑學風琴學照相。諸事停當之後，他即可以找到一個不會打破的金邊飯碗，即計到一個漂亮的老婆。

為了生活，即娼妓走狗貪污盜賊我們也不能鄙視，此君為了吃飯與老婆而有那種計劃，誰能說他不應該，誰能說他不應該。

防空常識

防政編述

都市防空之電氣設施

近代都市對於電氣之利用，可稱達于極點，所有照明，動力，熱原，或電鐵道等，莫不悉賴電氣以充足其工作之效率，是故當電氣供給停止之時，即為都市活動停止之日。

空襲時都市電氣設施之保護，若從燈火管制點設想，則對配電綫照明設施等，應有若干之改善。

一，電氣設施之保護：

通常都市只有少數之水力發電所，水力發電所，類多分設於都市外相當之距離，是以對發電所，開閉所，送配電綫等，宜加考慮為要。

1.發電所務宜用小容量分散配置，最近屋外發電所，逐漸增大，為限制炸彈之損害起見，宜增大其各機器間之距離間隔，或數組合設一鐵骨水泥隔壁為要。

隔壁厚一公尺，高二公尺五十公分者，頗能抵抗炸力。

2.送配電綫，送配電系統，主以能計劃于配電綫，雖破壞，而當可用其他系統通融者，送配電綫之重要者（幹綫）分別整理，而埋設于地下為要。

服務欄

本欄專為本哨讀者服務而設，凡本哨讀者，如有徵求，待聘，通訊……等事項，均可逕函本哨代為刊佈。又在野軍人或前線士兵除前項事件外，如有各種簡單問題，亦可代為披露或答覆。但文字請勿過長，並請寫明住址及眞實姓名，以符繁責。

徵求人材

本哨茲受某機關委託，徵求富有藝術天才，能作漫畫標語，政治漫畫及對於攝影術有相當研究者一人，待遇每月三十元至五十元，如有願意就任者，請開具姓名，年歲，經歷，并附最近作品（漫畫照片）投本哨編輯室，以憑轉介，合則函復，不合恕不通知。

讀者郵筒

竹岑淑儀兩叔：

來省徧尋不獲，近住何處，請見示，為盼！　西川剛十號鐘瑛

遺失聲明

茲遺失武漢電話局第一七三和一一四號證章各一枚，特此聲明作廢。　喻明恆 萬國盛 啓

茲遺失財部稅警局二十五年式五七號證章一枚作廢　金鎮雄啓

茲因故鄉水災，遺失前湖北私立法政專門學校畢業證書一件，除呈請教育廳補給證明外。社會登報申明作廢　徐銘蕭蘊啓

因公渡江，將武漢警備司令部銅質證章一面，第二十一號，並有民國二十五年用字樣，自登報日起，即刻作廢。　周本賢啓

德國大科學家雷納克氏偉大發明
化學煉金戒指
假冒愈多 銷路愈好 今為杜絕 混售起見
舉行空前大減價一月
破格犧牲勢必擁擠愛美士女幸早臨

俗云：好貨不賤，賤貨不好，一分行情一分貨，眞金從來不怕火。德國化學金子戒子當之無愧。蓋德國化學金子係德國大科學家雷氏經二十餘年之研究百數十次之失敗始克告成之稀世珍品，金色經久不變，並且出立保單負責包用，如有發現損壞退色等情可以包換包修，售價雖比市上仿冒化學金子之劣貨略高，但品質之高超有天壤之別，因一般冒充化學金子之劣品完全一種電鍍品，金色絕對不能持久，一經佩戴眞相畢露，即成廢物，其售價雖一再減低且作不負責任之空言號召，而一般聰明之愛美士女仍不為奸計所售，皆願多出些代價購戴眞正德國化學金子戒指，故市上假冒劣品雖日增多，而本行首飾銷路反見日增，今為杜絕混售起見，爰於六月十日起舉行空前大減價一月，全部首飾品一律大減，特減犧牲血本在所不計，惟購時務請認明戒指圈內「美的」等字樣方免受欺

花素金戒指每只一元一角
素式鑽戒每只一元八角
花式鑽戒每只二元二角
實石戒每只一元七角
戒指面上攜刻名字每只貳角四字為限外埠函購寄費加一郵票實足通用批發格外克己

美的洋行首飾部漢口分行
地點 江漢一路五二號 凌霄游藝場西首

承昌眼鏡公司

美國新到一九三六年式太陽眼鏡

運動避日 護目最宜

保護目光 請戴本公司著名國產水晶眼鏡 各種式樣 應有盡有

本公司著名出品之水晶眼鏡品質之高售價之廉久已馳名因其質料透明堅硬不毛常戴不熱久用不糊誠鏡片中之佼佼者本公司發售二十餘年始終備受各界愛戴樂用蓋本公司出品之水晶確有護目助光之能且購配不合儘可掉換尤為便利

地址漢口中山路交通路轉角 電話二二九一七

國民政府實業部註冊

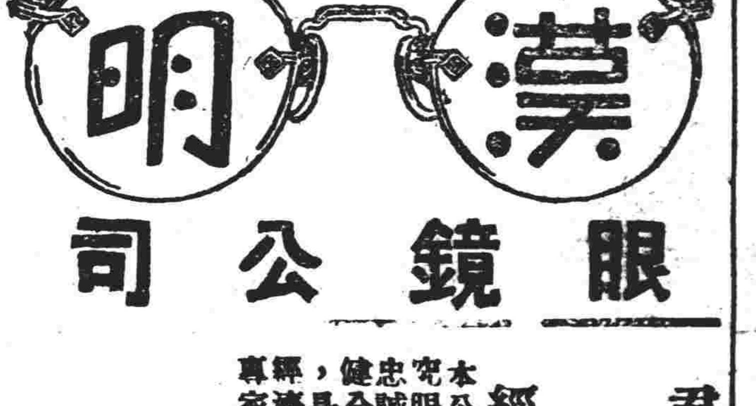

漢明眼鏡公司

君為目光計必須備戴 漢明準光眼鏡 方能獲得 經濟：舒適：美觀：處處有超特之優點！

本公司為眼光學專家所組織，創設漢皐，已歷十八年之久，專門研究眼光學，從事改良鏡片之磨琢，鏡架之製造，美滿舒適，一向以忠誠態度，服務於社會，始創薄利主義，普遍大衆需要，使目光不健全者，以極低廉之代價，解決視覺上之痛苦，十餘年來，聲譽武漢，是故營業鼎盛，驗光準確，出品精美，售價低廉，合乎現代社會經濟化，深得各界歡迎信仰，公認為武漢最完備最可靠之唯一眼鏡專家，惠顧諸君，務要認明牌號，方不受欺。

國產眞正水晶眼鏡每副二元起
優等護目太陽眼鏡每副五角起
地址漢口中山路新市場下
電話二三三五七七號